LOMBAK

50

SAYI: 2005-06 • HAZİRAN 2005
FİYATI: 2.50 YTL (2 500 000 TL.) KDV dahil

Tırsma be Şero abi, ucundan acık alıcaklar, o parçayı pilava katıcaklar, o pilavı biri yiyecek, belki de işte o biri biz olacağız... Yabancıya gitmiycek yani... Yürrü be Şero abi!

www.lombak.com
ISSN 1303-0124-0-5

AİLELER PANİKTE, UZMANLAR UYARIYOR:

"Lombak yasakla

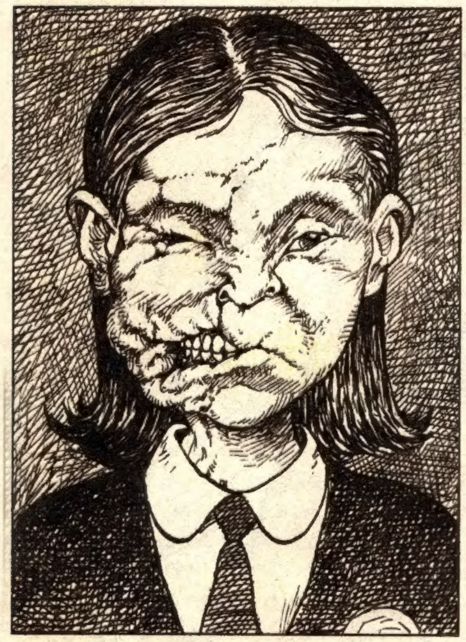

Pedagojicomic Negative Piano Morphos (PNPM) *hastalığına yakalanmış tipik bir kız öğrenci. Lombak okuduğu süre içinde yavaş yavaş yüzündeki anlam ortadan kalkmış. Çizgiler yok olmuş, çökükler ve çıkıntılar yerini düz satıhlara bırakmış, bakışları keskinliğini kaybedip yumuşamış, ifadesi korkunç bir şekil almış. İnsan türünün sevimli ve güzel bir örneği olmaktan çıkıp adeta iğrenç bir canavara dönüşmüş.*

Bir anda Türkiye'nin gündemine oturup gençleri ve ailelerini paniğe sürükleyen Lombak skandalı gittikçe büyüyor. Sırrı hala çözülemeyen ve uzmanların **Pedagojicomic Negative Piano Morphos (PNPM)** olarak adlandırdıkları bu gizemli hastalığa yakalanan iki yeni gencin daha tespit edilmesiyle birlikte kurbanların sayısı sadece İstanbul'da 10 bin'e ulaştı. Muhalefet partisi milletvekillerinden eski Milli Eğitim Bakanı Saffet Aydoğan elde kesin bir bilgi olmamasına rağmen bu hastalığa yol açtığından kuşkulanılan Lombak dergisinin tüm ülke çapında yasaklanması için gerekli yasal düzenlemelerin yapılması istemiyle meclise olağanüstü toplantı önergesi verdi.

Bugüne kadar hastalığın tedavisi konusunda bir ilerleme kaydedilemedi ama hastalığa neden olan virüsün Lombak'tan yayıldığı konusunda ciddi şüpheler var. Dört yıldır kontrolsüz bir şekilde basılıp ülkenin dört bir köşesine dağıtılan Lombak, özellikle lise çağındaki gençler arasında çok popüler. Yapılan ilk araştırmalar hastalığa yakalanan gençlerin ortak nokta-

Ulusal Yüksek Bilim Kurulu dün yaptığı basın toplantısında hükümeti uyardı. **"Lombak çok tehlikeli!"** *Küçük yaştaki çocukları ve gençleri kasıp kavuran* **Pedagojicomic Negative Piano Morphos (PNPM)** *virüsünün bu dergiden yayıldığı konusunda hiç şüphe olmadığını vurgulayan Kurul Başkanı Tuğrul Sav ülkenin facianın eşiğinde olduğunu söyledi.*

Oğulları M.A.'nın (15) hastalığı en ileri safhada.Hastalık sonucu oğullarının tanınmaz bir hale geldiğini söyleyen anne Firuzan Akcan ve baba Mahmut Akcan, **"Çocuğumuzu eski haline getirebilmek için ne mümkünse yapacağız. Ama o rezil dergi neden hala ortalarda dolaşıyor? Yetkililer bunca çocuğun helak olmasına nasıl göz yumuyorlar?"** *diyerek isyan ettiler.*

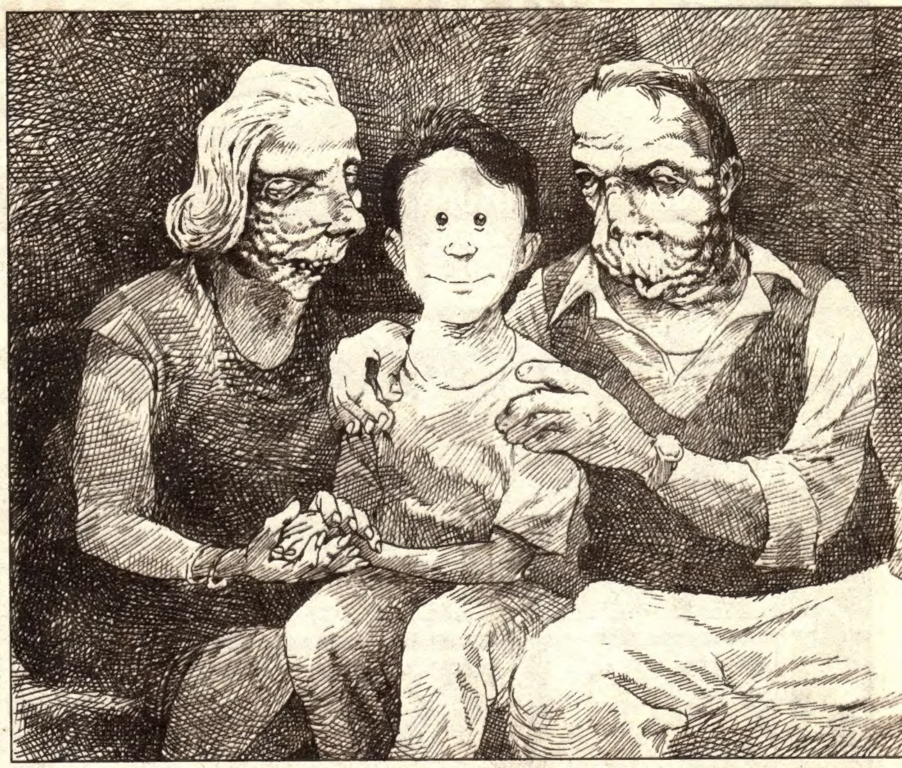

nsın!"

larının Lombak okumak olduğunu gösteriyor. Dergininhangi yollarla bu virüsü bulaştırdığı henüz anlaşılabilmiş değil ama şu ana kadar elde edilen veriler Lombak'ın gençlerin hayatlarını büyük bir tehlikeye sürüklediğini işaret ediyor. Aileler ve uzmanların bu konudaki ortak görüşü Lombak'ın bir an önce yasaklanması. Hastalığın nedeni kesin olarak tespit edilinceye kadar derginin yayınının durdurulmasını talep eden öğrenci yakınları aksi halde hükümeti istifaya çağırıyorlar.

Geçtiğimiz günlerde Akçaova Lisesi öğretmenlerinden Müdür Muavini Sinan Korcan'ın, lise arşivindeki öğrenci kayıt belgelerinde yer alan fotoğraflardaki tuhaflığı fark etmesiyle ortaya çıkan skandal kısa sürede tüm ülkede büyük panik yarattı.

Her şey Müdür Muavini Korcan'ın öğrencilerin farklı zamanlarda çekilen fotoğraflarını karşılaştırarak çocukların yüzlerinde yavaş ilerleyen ve zaman içinde görünümlerini değiştirerek onlara tuhaf ve akıl almaz bir anlam yükleyen ifade değişikliklerini fark etmesiyle başladı. **"İlk dikkatimi çeken A.Ç.'nin üç yıl önce lisemize kayıt yaptırdığı zaman verdiği fotoğrafı ile bu yıl kayıt yaptırırken verdiği fotoğraf arasındaki korkunç değişimdi. Çocuğun yüzü zaman içinde anlamsızlaşmış, keskin hatlar ortadan kalkmış, ifadesi durgunlaşmış, ağız kenarları yukarı kıvrılmış, bakışları donuklaşmıştı..."** diyen Müdür Muavini, ilk olarak öğrenci ve ailesiyle özel görüşmeler yaptığını anlatıyor. Ancak değişim zaman içinde son derece yavaş gerçekleştiği için çocuğun yakınları gibi arkadaşları ve öğretmenleri de başına geleni fark edememişler. Korcan, ancak fotoğrafları yan yana koyarak aileye gösterdiğinde ortada olağanüstü bir şey olduğuna ikna olduklarını belirtiyor. Derhal doktora başvuran aile, başlangıçta çocukları A.Ç'nin başına gelen değişimin nedeni anlaşılıncaya kadar, okul idaresinden olayın bir süre sır olarak saklanmasını istemişlerdi. Ailenin bu isteğini anlayışla karşılayan ancak bu arada boş durmayan okul idaresi, son dört yıl içinde okula kayıt yaptırmış olan tüm öğrencilerin fotoğraflarını gizemli hastalığın belirtilerinin başka çocuklarda görülüp görülmediğini tespit etmeye çalıştı. Sonuç inanılmazdı. Okul öğrencilerinin dörtte üçünde ayn hastalık vardı. Bunun üzerine toplanan okul yönetimi bir karar alarak durumu Milli Eğitim Bakanlığı'na bildirdi. Olağanüstü tedbirler yönetmeliğine göre öncelikli olarak İstanbul'daki diğer lise ve dengi okul öğrencileri arasında gizli bir taram yapan bakanlık kısa sürede dehşet verici bir sonuç eldeetti. Gençlerin neredeyse tamamında bu hastalığın belirtileri vardı.

Bunun üzerine Sağlık Bakanlığıyla Milli Eğitim Bakanlığı olağanüstü hal protokolü imzalayarak öğrenciler arasında hızla yayılan hastalığın kaynağını ve tedavi yolunu bulmak için yoğun bir seferberlik başlattılar. Ülke çapında sürdürülen taramalardan gelen önbilgiler hastalığın sadece büyük şehirlerde değil, Türkiye'nin ücra köy ve kasabalarında bile hızla yayıldığını gösteriyor. Ülke gençler top yekun felaketin eşiğinde, aileler panikte. Uzmanlar şiddetle uyarıyorlar: Lombak yasaklansın!

"Tehlike renklerde"

Prof. Dr. Mücap Erdoğdu

"Virüsün Lombak dergisinden yayıldığından şüphemiz yok. Ancak dünyada eşi benzeri görülmemiş bu hastalığın hangi yolla bulaştığını ve nasıl bir yol izleyerek çocukların ifadelerini değiştirdiğini henüz kesin olarak tespit edebilmiş değiliz. Şu anda sayfalardaki bazı riskli renk faylarının ultraviole algılar tesiriyle izotopal reaksiyona girerek doku bulaşımı yoluyla hücrelere sızması ve kuartez dolaşımı adını verdiğimiz pantorik kan akımını yavaşlatması üzerine yoğunlaştık. Kanımca hastalık derginin içindeki bazı tehlikeli renklerden kaynaklanıyor."

"Sayfalara dokunmak bile yeterli"

Doç. Dr. Halime Yılmaz

"**Pedagojicomic Negative Piano Morphos (PNPM)**, bugüne kadar üzerinde çalıştığımız en komplike ve riskli vaka. Semptomlar hastalığın kaynağının Lombak olduğunu işaret ediyor Bence bu hastalığın sadece renkler yoluyla gençlere bulaştığını düşünmek yetersiz. Evet renk fayları izotopik bir risk faktörü içeriyor ama derginin sayfa dokusu da en az onlar kadar tehlikeli. Çocuklar sayfa çevirirken tükürük bezlerinden salgıladıkları sıvıları sayfalara bulaştırarak ve ıslak parmak yoluyla sayfa dokusundaki tehlikeli bir maddeyi dillerine temas ettirerek bu virüsü kapmış olabilirler."

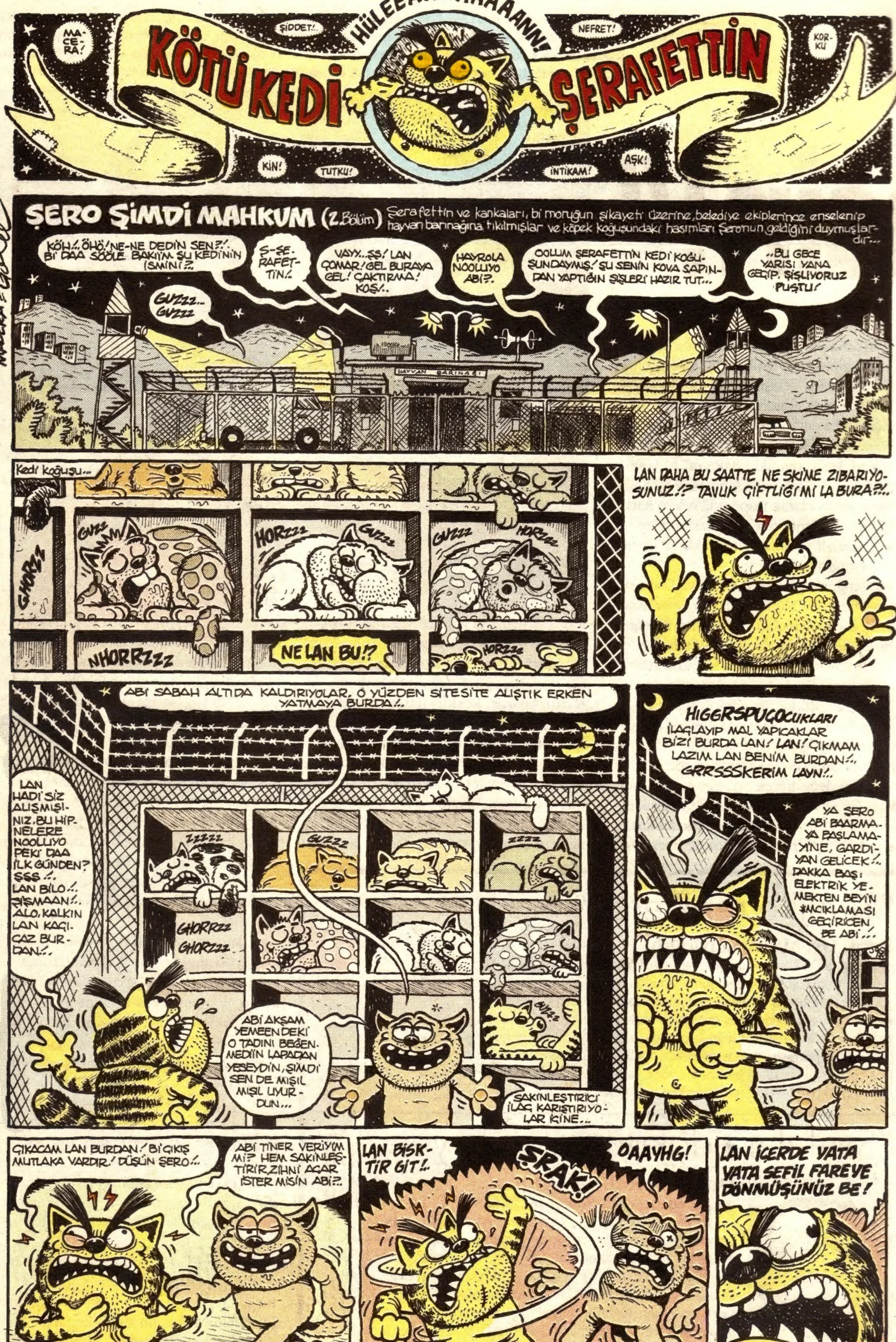
HÜLEEAAAAAAANN!
MACERA!
ŞİDDET!
NEFRET!
KORKU
KÖTÜ KEDİ ŞERAFETTİN
KİN!
TUTKU!
İNTİKAM!
AŞK!
MACERA = Gürel
ŞERO ŞİMDİ MAHKUM (2. Bölüm)
Şerafettin ve kankaları, bi moruğun şikayeti üzerine, belediye ekiplerince enselenip hayvan barınağına tıkılmışlar ve köpek koğuşundaki hasımları Şero'nun geldiğini duymuşlardır...
KÖH!.. ÖHÖ! NE-NE DEDİN SEN?!. Bİ DAA SÖÖLE BAKIİM ŞU KEDİNİN İSMİNİ?!..
Ş-ŞE-RAFET-TİN!..
VAYY...ŞŞ! LAN ÇOMAR! GEL BURAYA GEL! ÇAKTIRMA! KOŞ!..
HAYROLA NOOLUYO ABİ?.
OOLUM ŞERAFETTİN KEDİ KOĞUŞUNDAYMIŞ! ŞU SENİN KOVA SAPINDAN YAPTIĞIN ŞİŞLERİ HAZIR TUT...
..BU GECE YARISI YANA GEÇİP, ŞİŞLİYORUZ PUŞTU!
GUZZZ... GUZZZ
HAYVAN BARINAĞI
Kedi koğuşu...
GUZZZ
HORRZZZ
GUZZZ
GUZZZ
HORRZZZ
GHORRZZZ
NHORRZZZ
NE LAN BU!?
HORZZZ
LAN DAHA BU SAATTE NE SKİME ZIBARIYOSUNUZ!? TAVUK ÇİFTLİĞİ Mİ LA BURA?!..
ABİ SABAH ALTIDA KALDIRIYOLAR, O YÜZDEN SİTESİTE ALIŞTIK ERKEN YATMAYA BURDA!..
ZZZZZ
GUZZZ
ZZZZ
GHORRZZZ GHORZZZ
LAN HADİ SİZ ALIŞMIŞINIZ, BU HİPNELERE NOOLUYO PEKİ DAA İLK GÜNDEN? ŞŞŞ..!.. LAN BİLO..!.. ŞİŞMAAN!.. ALO, KALKIN LAN KAÇICAZ BURDAN!..
ABİ AKŞAM YEMEENDEKİ O TADINI BEĞENMEDİİN LAPADAN YESEYDİN, ŞİMDİ SEN DE MIŞIL MIŞIL UYURDUN...
SAKİNLEŞTİRİCİ İLAÇ KARIŞTIRIYOLAR İÇİNE...
HIGGRSPUÇOCUKLARI İLAÇLAYIP MAL YAPICAKLAR BİZİ BURDA LAN! LAN! ÇIKMAM LAZIM LAN BENİM BURDAN!..
GRRSSSKERİM LAYN!..
YA ŞERO ABİ BAARMAYA BAŞLAMA YİNE, GARDİYAN GELİCEK!.. DAKKA BAŞ! ELEKTRİK YEMEKTEN BEYİN *MCIKLAMASI GEÇİRİCEN BE ABİ..!..
ÇIKACAM LAN BURDAN! Bİ ÇIKIŞ MUTLAKA VARDIR! DÜŞÜN ŞERO!..
ABİ TİNER VERİYİM Mİ? HEM SAKİNLEŞTİRİR, ZİHNİ AÇAR İSTER MİSİN ABİ?..
LAN BİSKTİR GİT!..
ŞRAK!
OAAYHG!
LAN İÇERDE YATA YATA SEFİL FAREYE DÖNMÜŞÜNÜZ BE!

TİNER MİNER DEĞİL ULAN, ÖZGÜR LÜĞÜM LAZIM BANA!.. ŞİMDİ KAFAMI KARIŞTIRMADAN SKTİR GİT ZIBAR SEN DE!.. YÜRÜ LA!..
NE VURUYOSUN YAA!..
ŞEREFSİZLER SİZİ!.. SABAH UYANINCA BABAYI BULURSUNUZ BENİ BURDA!..
ÇALIŞTIR SAKSIYI ŞERO! INNHH!.. TIRNAKLA TÜNEL KAZSAM? PİS İŞ TELÖRGÜDEN ATLASAK?.. ELEKTRİK VAR... INNHH.! LAN HARBİ KAFA İSTOP ETMİŞ... HMMNHHH!.
LAN Bİ SİGARA DA YOK Kİ ANASINI SATIIM!
ŞŞŞ! LAN GETİR BAKİİM ŞU SENİNTİNERİ HELE!.
HA ŞÖÖLE BE ABİ... DİNLEMİYOSUN Kİ BENİ!.. BUYUR ABİM!.!.
KES LAN! VER ŞUNU!..
Bİ FIRT ÇEK KENDİNE GELİRSİN ABİM... GÜNNER BAŞKA TÜRLÜ GEÇMEZ BURDA... AFİYET OSSUN ABİME...
TAMAM LAN SİTTİR GİT!..
CLUNK
ŞIRR ŞIRR!
FIRK!.. FIRK!.. PÖĞĞ!.. NE PİS KOKUYMUŞ BU BE!!!..
FIRK! FIRK!.. DUR LAN? TAMAM! ÖNCE TELLERDEKİ ELEKTRİĞİ KESİP... EE...
..KISA DEVRE YAPTIRIP... EE... GARDİYANI ÇAARIPTA.. ÖEHHH.. YOK YOK... EE...
..BU LAVUKLARI UYANDIRIP.. ÜST ÜSTE KULE YAPTIRTIPTA... EE... Ö... ÖEHHHH!.
..YA DA... ŞEY... E... E... ÖEEEE...
..EERRH... ÜE...
ÖEHMMHHH...
DONK!
GHORRZzzzz...
..NIHIHIHI!.. MANDAYI DEVİRDİK SONUNDA... HI HI...
O sırada...
IGGHH... KORKMA LAN İÇERDEKİ TELLERDE CERYAN YOK... ÇABUK GEÇ HADİ!.
OH BE... BU ATRAKSİYON İYİ GELDİ BÜNYEYE CAN SIKINTISINDAN PATLIYODUM ŞEREFSİZİM...
LAN HADİ! HAH?. IŞIKLARI DA SÖNDÜRDÜLER. TAM ZAMANINDA GEÇTİK!..
AZ DAA KALDIR...
ABİ NE TARAFTAN ?..
ŞŞŞ... BENİ TAKİP ET!.
EE?.. ABİ ŞERAFETTİNİ NASIL BULUCAZ BUNLARIN ARASINDAN ?..
SKTRET HEPSİNİ TEKTEK ŞİŞLEYELİM...
BİRİ ŞERO PİÇİDİR NASI OLSA !..
?
ÇTRK!..

ŞŞŞ!.. ABİ BAK ŞU TARAFTA Bİ KIMILTI VAR... NE AYAKTIR ?..
NIH HIH!
GUZZZ ZZZ..
?
"ŞERO'YU İNDİREN SEDAT.. KULAA HOŞ GELİYO... BİRAZDA BİZİM NAMIMIZ YÜRÜSÜN DİMİ AMA ?..
GHORZ ZZZZ. GUZZZ
GE-BER!
ŞAK!
?
HA?
HOOP HOP! AĞIR OL BAKALIM YAVŞAK!
BURDA BİZDEN ÖNCE DAVRANANLAR VARMIŞ...
TOZ OL ULAN! ONUN AZRAİLİ BİZİZ SKTİR!..
HAY HAY ABİM!..
HİÇ DEĞİŞ-MEMİŞ PUŞT!..
VINNNNN...
DİMİ?.. AYNI BİZİ TOPUKLARIMIZDAN VUR-DUĞU GÜNKÜ GİBİ DAL-LAMA KALMIŞ PEZE VENGİN EVLADI!..
ARTIK BİRAZ DEĞİŞMESİNİN VAKTİ GELDİ... HADİ DELELİM ŞUNU ABİ!..
DURDUĞUNUZ HATA!..
GEBER ŞERO PİÇİ!..
ŞAK!
ŞAK!
?
?
NE O KIZLAR? ŞAŞIRDINIZ MI?.. LAN OOLUM KOĞUŞTA BENDEN HABERSİZ İŞ DÖNDÜRENİ OYARIM DEMEMİŞ MİYDİM BEN?..
ARANIZDA FISIR FISIR TEZGAH ÇEVİRİRKEN KULAAM SİZDEYDİ... ASLINDA NE BOK YİCENİZ ZERRE SKİMDE DİLDİ AMA ŞERAFETTİN İSMİNİ DUYUNCA İŞ DEĞİŞTİ TABİ...
AFFET AĞAM BİLEME-DİK!..
GUZZZZZZ...
SENİN DE ŞERAFET-TİN'LE VUKUATIN VARSA BUYUR SEN ÖLDÜR ABİ BİZİM NE HADDİMİZE?..
ŞERO'NUN KILINA DOKUNANIN ÜSTÜNE KABUS OLUR ÇÖKERİM LAN! BUNDAN BÖYLE BENİM HİMAYEMDE! ANADINIZ MI!?..
PARDON ABİ ARKADA-ŞIN OL-DUUNU BİLMİYO-DUK!..
NE AR-KADAŞI LAN?..
BU ŞAM ŞEYTANINDAN ARKADAŞ MI OLUR? ŞURACIKTA GEBERTMEYİ ÖYLE İSTERDİM Kİ BU PİSLİĞİ!.. AMA YAPA-MAM! YAPTIRMAM DA!.. ZİRA CAN BORCUM VAR LAN!..
AHH ULAN AHH... NASI GEÇTİ SENELER DİMİ ŞERO GARDAŞ? DUAMIN KABUL OLDUĞU GÜN-DÜR BU GÜN!..
Dokuz canını dokuz kere musalla taşına yatırsam doyamıycaam Şeroo... Her akşam geldi... Mahallenin havlamalarımdan sıtkı sıyrılana kadar, bıkmadan, usanmadan geldi... Zincirliyim diye kızdırdı da kızdırdı...
NIHAHAHA! TUT BOBİ!.. AL KAFASINI TUT BOBİ!!..
EHEHE! TOPSUN OLUM SEN!..
EHE HE.. AMAN ABİ ZİNCİRİ KOPARMASIN.
BIEHE HEHE!..
REKS
ROW! ROW! VOF! GRAW! ROF! VAF!..

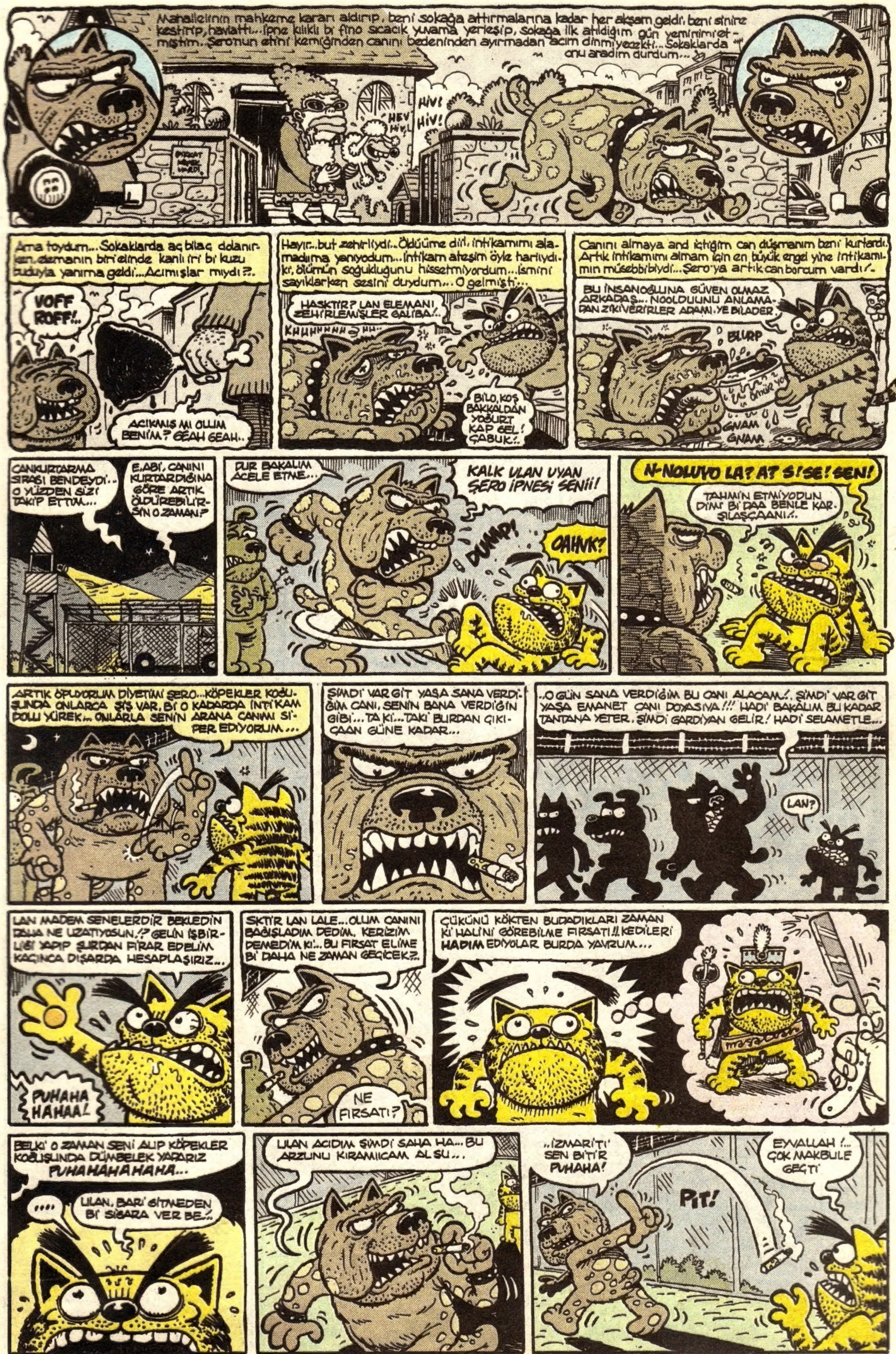
Mahallelinin mahkeme kararı aldırıp, beni sokağa attırmalarına kadar her akşam geldi, beni sinire kestirip, havlattı... İpne kılıklı bi fino sıcacık yuvama yerleşip, sokağa ilk atıldığım gün yeminimi etmiştim. Şero'nun etini kemiğinden canını bedeninden ayırmadan acım dinmiyecekti... Sokaklarda onu aradım durdum...
HEV HİV!
HİV HİV!
Ama toydum... Sokaklarda aç bilaç dolanırken, elemanın biri elinde kanlı iri bi kuzu buduyla yanıma geldi... Acımışlar mıydı?..
VOFF ROFF!..
ACIKMIŞ MI OLLIM BENİM? GEAH GEAH..
Hayır.. but zehirliydi.. Ölüüme dirl. intikamımı alamadıma yanıyodum... İntikam ateşim öyle harlıydı ki, ölümün soğukluğunu hissetmiyordum... İsmini sayıklarken sesini duydum... O gelmişti...
HASKTİR? LAN ELEMANI ZEHİRLEMİŞLER GALİBA!..
KHHHHHHH...
BİLO, KOŞ BAKKALDAN YOĞURT KAP GEL! ÇABUK!..
Canını almaya and içtiğim can düşmanım beni kurtardı. Artık intikamımı almam için en büyük engel yine intikamımın müsebbibiydi... Şero'ya artık can borcum vardı!..
BU İNSANOĞLUNA GÜVEN OLMAZ ARKADAŞ... NOOLDUUNU ANLAMADAN ZIKIVERİRLER ADAMI. YE BILADER.
BURP
GNAM GNAM
CANKURTARMA SIRASI BENDEYDİ... O YÜZDEN SİZİ TAKİP ETTİM...
E, ABİ, CANINI KURTARDIĞINA GÖRE ARTIK ÖLDÜREBİLİRSİN O ZAMAN?
DUR BAKALIM ACELE ETME...
KALK ULAN UYAN ŞERO İPNESİ SENİİ!
DUMP!
OAHVK?
N-NOLUYO LA? A? Ş! ŞE! SEN!
TAHMİN ETMİYODUN DİMİ Bİ DAA BENLE KARŞILAŞÇAANI!..
ARTIK ÖPÜYORUM DİYETİMİ ŞERO... KÖPEKLER KOĞUŞUNDA ONLARCA ŞİŞ VAR, Bİ O KADARDA İNTİKAM DOLU YÜREK... ONLARLA SENİN ARANA CANIMI SİPER EDİYORUM...
ŞİMDİ VAR GİT YAŞA SANA VERDİĞİM CANI, SENİN BANA VERDİĞİN GİBİ... TA Kİ... TAKİ BURDAN ÇIKIÇAAN GÜNE KADAR...
..O GÜN SANA VERDİĞİM BU CANI ALACAM!.. ŞİMDİ VAR GİT YAŞA EMANET CANI DOYASIYA!!! HADİ BAKALIM BU KADAR TANTANA YETER. ŞİMDİ GARDİYAN GELİR! HADİ SELAMETLE...
LAN?
LAN MADEM SENELERDİR BEKLEDİN DAHA NE UZATIYOSUN!? GELİN İŞBİRLİĞİ YAPIP ŞURDAN FİRAR EDELİM KAÇINCA DIŞARDA HESAPLAŞIRIZ...
PUHAHA HAHAA!
SKTİR LAN LALE... OLLIM CANINI BAĞIŞLADIM DEDİM. KERİZİM DEMEDİM Kİ!.. BU FIRSAT ELİME Bİ DAHA NE ZAMAN GEÇİCEK?..
NE FIRSATI?
ÇÜKÜNÜ KÖKTEN BUDADIKLARI ZAMANKİ HALİNİ GÖREBİLME FIRSATI!! KEDİLERİ HADIM EDİYOLAR BURDA YAVRUM...
BELKİ O ZAMAN SENİ ALIP KÖPEKLER KOĞUŞUNDA DÜMBELEK YAPARIZ PUHAHAHAHAHA...
....
ULAN, BARİ GİTMEDEN Bİ SİGARA VER BE!..
ULAN ACIDIM ŞİMDİ SAHA HA... BU ARZUNU KIRAMIICAM AL ŞU...
..İZMARİTİ SEN BİTİR PUHAHA!
PIT!
EYVALLAH!... ÇOK MAKBULE GEÇTİ

FFFFT...OH CİĞERLER BAYRAM ETTİ ŞEREFSİZİM... HÜOOP! HACI Bİ SON BAKÇAN MI?
ABİ YÖRÜ BAKMA YA...DALGA GEÇİYO İBNE...
?
NE VAR ULAN..! BANA BAK CANINI ALMADIM DİYE G*TÜN MÜ KALKTI YOKS-? HA?
YOK LAN, SİGARAYA KARŞILIK, BEN DE...
??!
.BUNU VERİ'İM DE-Dİ'M SİZE !!!
SWISSSSSSSSS
LOZİK TİNER
?
HÜA!
ÇKORKŞ!
IGGHŞŞ G-GÖZÜMM!..
ABİ', Bİ ŞEYİN YOK YA?.. BIRAK GEBERTELİM ŞU PUŞTU ABİ...
GGG..
HÜAAARRRH! PIRAKIN. ONU KENDİ ELLERİMLE GEBERTACAAAAM!..
DU Bİ FIRT KALDI ONU DA...
FFFFFF...
FIP!
BA-BAY!
? ? ?
SWISS
BAUVVV!
HİAAA AAAYH!
ÇAYIR ÇAYIR
ANAM ANAM ANAM!
ÇAYIR ÇUYUR
HİAA AAA!
YANGIN VAAR!..YANI-YORUZ ULAAN! ALOO!!
ÇAYIR ÇAYIR!
LAN?
Sır kapısı reklamlardan sonra sürecek.
LAN NASIL BECERDİNİZ YANGIN ÇIKAR-MAYI MUNA GOYUM ARKADAŞ YAV!..
ŞRİLİNK!
TAPIR TAPIR!
ALLAH BELANIZI VERSİN BE..!
ŞIKIRT
AÇILIN! ÇEKİLİN ŞÖÖLE KENA-? AOAHG?
GIYÇ!
HOP PA!
GELM!
LAP!
!AH!
ÇOTARK!
GH!

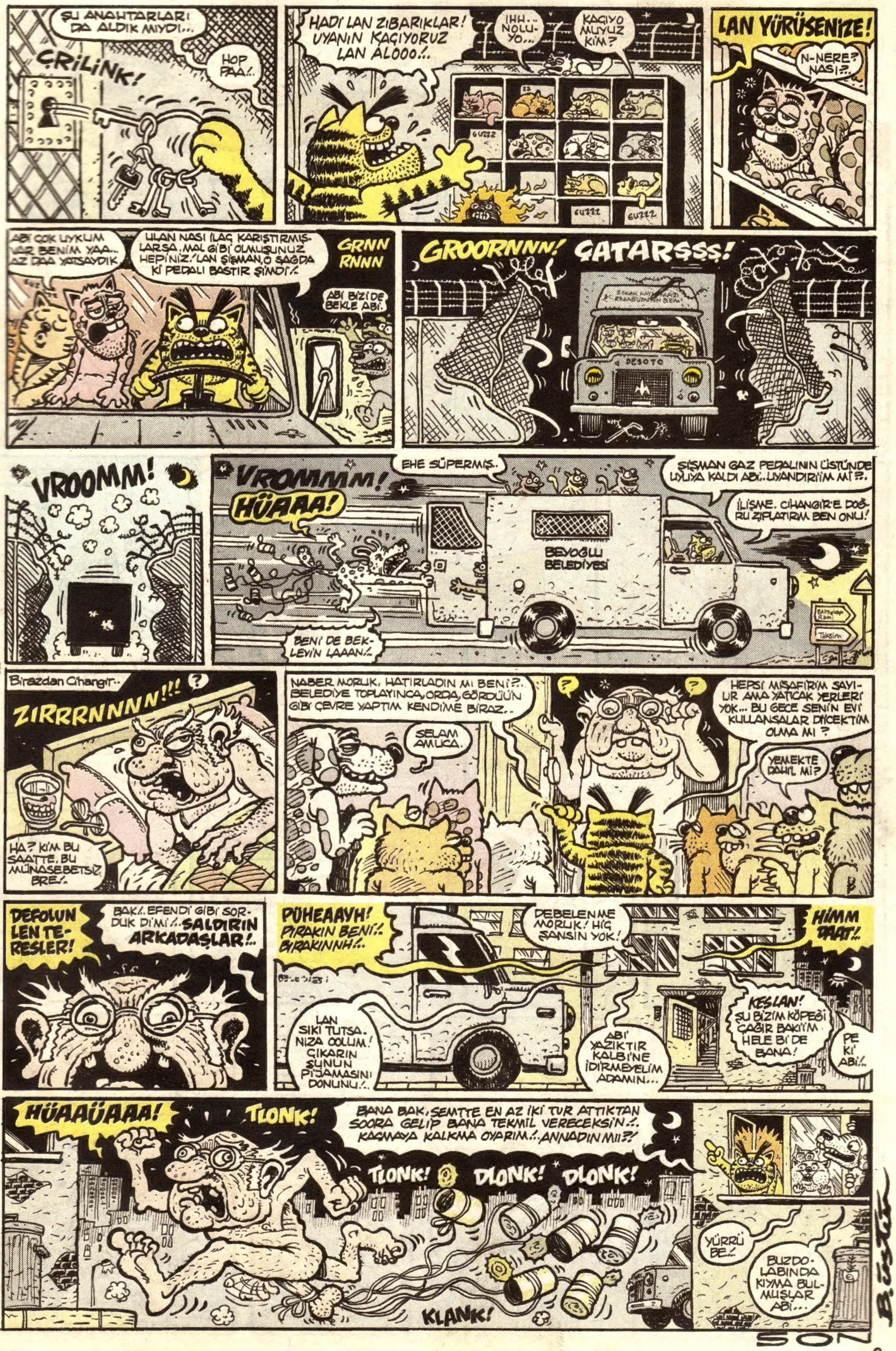

ŞU ANAHTARLARI DA ALDIK MIYDI..
ÇRİLİNK!
HOP PAA!..
HADİ LAN ZIBARIKLAR! UYANIN KAÇIYORUZ LAN ALOOO!..
IHH.. NOLUYO...
KAÇIYO MUYUZ KİM?
GUZZZ
LAN YÜRÜSENİZE!
N-NERE? NASI?..
ABİ ÇOK UYKUM VAR BENİM YAA... AZ DAA YATSAYDIK
ULAN NASI İLAÇ KARIŞTIRMIŞLARSA, MAL GİBİ OLMUŞUNUZ HEPİNİZ! LAN ŞİŞMAN, O SAĞDA Kİ PEDALI BASTIR ŞİMDİ!..
GRNN RNNN
ABİ BİZİ DE BEKLE ABİ.
GROORNNN!
ÇATARŞŞŞ!
DESOTO
VROOMM!
VROMMMM!
HÜAAA!
EHE SÜPERMİŞ..
ŞİŞMAN GAZ PEDALININ ÜSTÜNDE UYUYA KALDI ABİ.. UYANDIRIİM MI?..
İLİŞME. CİHANGİR'E DOĞRU ZIPLATIRIM BEN ONU!
BEYOĞLU BELEDİYESİ
BENİ DE BEKLEYİN LAAAN!..
Taksim
Birazdan Cihangir..
ZIRRRNNNN!!!
HA? KİM BU SAATTE, BU MÜNASEBETSİZ BRE!..
NABER MORUK, HATIRLADIN MI BENİ?.. BELEDİYE TOPLAYINCA, ORDA, GÖRDÜÜN GİBİ ÇEVRE YAPTIM KENDİME BİRAZ..
SELAM AMUCA.
HEPSİ MİSAFİRİM SAYILIR AMA YATICAK YERLERİ YOK... BU GECE SENİN EVİ KULLANSALAR DİİCEKTİM OLMA MI?
YEMEKTE DAHİL Mİ?
DEFOLUN LEN TERESLER!
BAK!.. EFENDİ GİBİ SORDUK Dİ Mİ!.. SALDIRIN ARKADAŞLAR!..
PÜHEAAYH! PIRAKIN BENİ!.. BIRAKINNH!..
DEBELENME MORUK! HİÇ ŞANSIN YOK!
HİMM DAAT!..
LAN SIKI TUTSANIZA OOLUM! ÇIKARIN ŞUNUN PİJAMASINI DONUNU!..
ABİ YAZIKTIR KALBİNE İDİRMEYELİM ADAMIN...
KESLAN! ŞU BİZİM KÖPEĞİ ÇAĞIR BAKIİM HELE Bİ DE BANA!
PEKİ ABİ!..
HÜAAÜAAA!
TLONK!
BANA BAK, SEMTTE EN AZ İKİ TUR ATTIKTAN SOORA GELİP BANA TEKMİL VERECEKSİN!.. KAÇMAYA KALKMA OYARIM!.. ANNADIN MI!?!
TLONK!
DLONK!
DLONK!
KLANK!
YÜRRÜ BE!..
BUZDOLABINDA KIYMA BULMUŞLAR ABİ...
SON

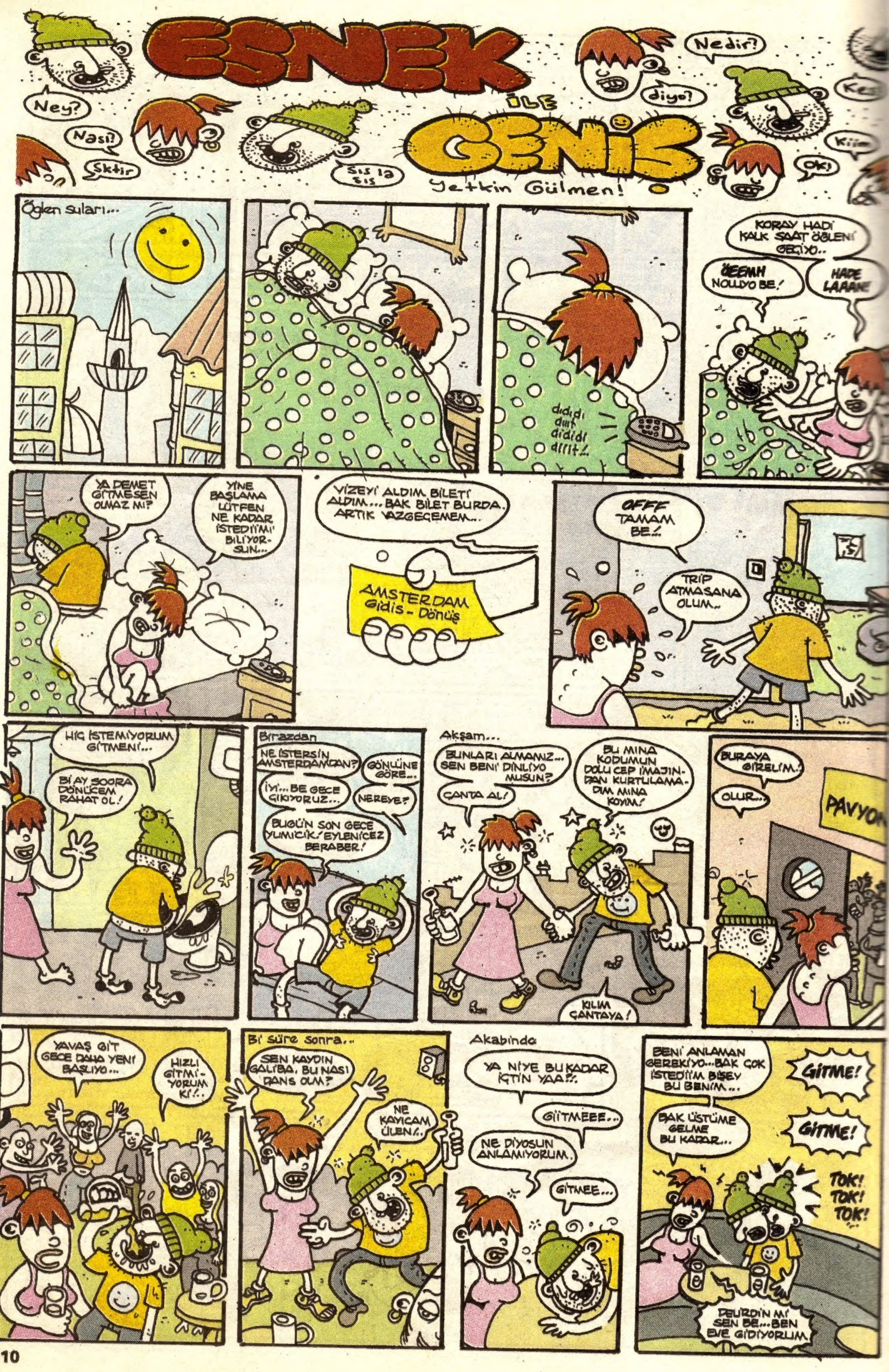

ESNEK İLE GENİŞ
Yetkin Gülmen!
Ney?
Nasi?
Sktir
Şıs la şıs
Nedir?
diye?
Ok!
Öğlen sularıı...
dıdıdı dıııt dıdıdı dıııt!..
KORAY HADİ KALK SAAT ÖĞLENİ GEÇİYO..
ÖEEMH NOLUYO BE!
HADE LAAAN!
YA DEMET GİTMESEN OLMAZ MI?
YİNE BAŞLAMA LÜTFEN NE KADAR İSTEDİĞİMİ BİLİYORSUN...
VİZEYİ ALDIM BİLETİ ALDIM... BAK BİLET BURDA. ARTIK VAZGEÇEMEM...
AMSTERDAM Gidiş - Dönüş
OFFF TAMAM BE!..
TRİP ATMASANA OLUM..
HİÇ İSTEMİYORUM GİTMENİ...
Bİ AY SONRA DÖNÜCEM RAHAT OL!
Birazdan
NE İSTERSİN AMSTERDAM'DAN?
GÖNLÜNE GÖRE...
İYİ... BE GECE ÇIKIYORUZ...
NEREYE?
BUGÜN SON GECE YUMİCİK! EYLENİCEZ BERABER!
Akşam...
BUNLARI ALMAMIZ... SEN BENİ DİNLİYO MUSUN?
ÇANTA AL!
BU MİNA KODUMUN DOLU CEP İMAJINDAN KURTULAMADIM MINA KOYIM!
KILIM ÇANTAYA!
BURAYA GİRELİM..
OLUR...
PAVYON
YAVAŞ GİT GECE DAHA YENİ BAŞLIYO...
HIZLI GİTMİYORUM Kİ!..
Bi süre sonra...
SEN KAYDIN GALİBA. BU NASI DANS OLM?
NE KAYICAM ULEN!..
Akabinde
YA NİYE BU KADAR İÇTİN YAA?!
GİİTMEEE...
NE DİYOSUN ANLAMIYORUM.
GİTMEE...
BENİ ANLAMAN GEREKİYO... BAK ÇOK İSTEDİĞİM BİŞEY BU BENİM...
GİTME!
BAK ÜSTÜME GELME BU KADAR...
GİTME!
TOK! TOK! TOK!
DELİRDİN Mİ SEN BE... BEN EVE GİDİYORUM.

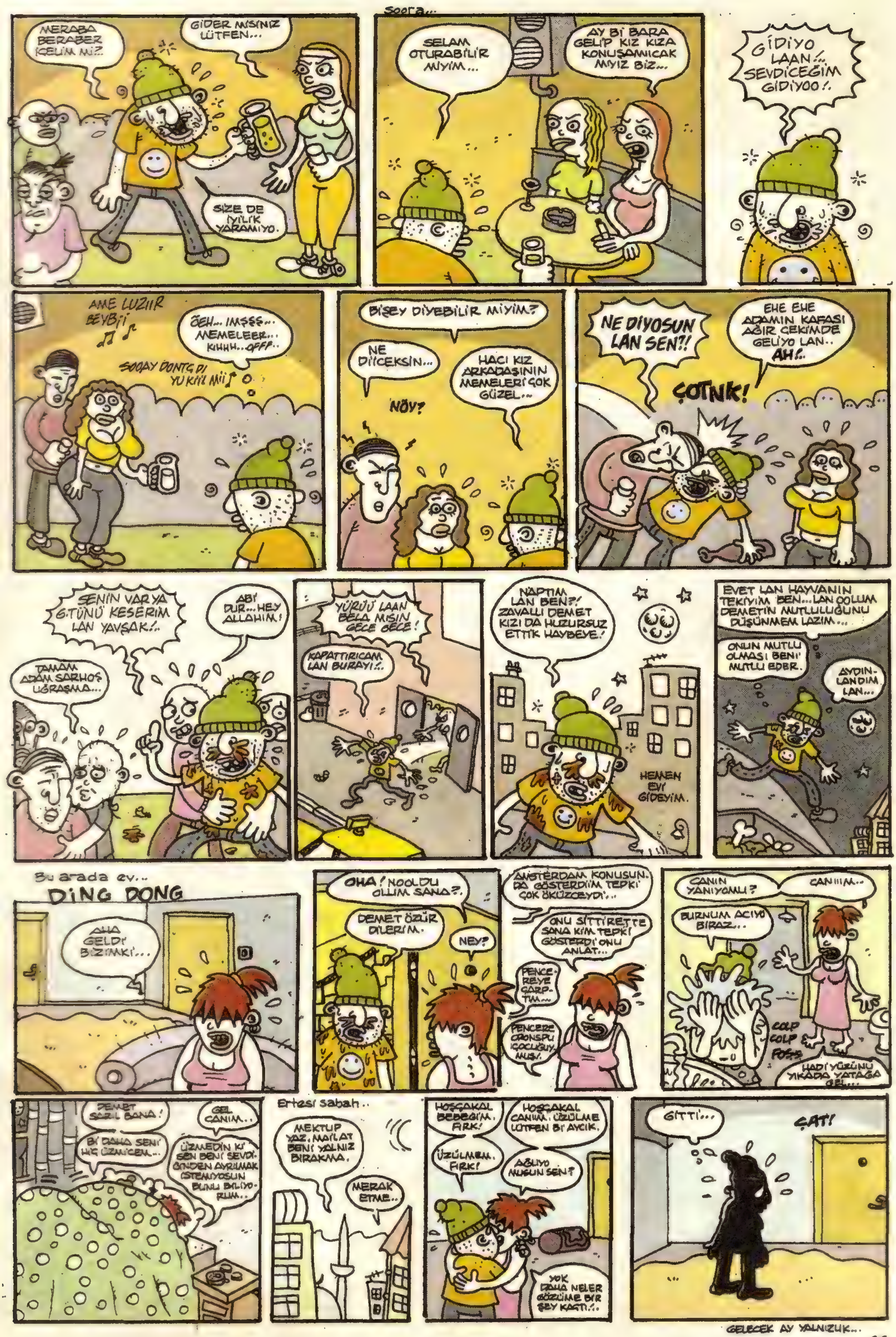

MERABA BERABER KELİM Mİ?..
GİDER MİSİNİZ LÜTFEN...
SİZE DE İYİLİK YARAMIYO.
Sonra...
SELAM OTURABİLİR MİYİM...
AY Bİ BARA GELİP KIZ KIZA KONUŞAMICAK MIYIZ BİZ...
GİDİYO LAAN!.. SEVDİCEĞİM GİDİYOO!.
AME LUZIIR BEYBİİ
ÖEH... IMŞŞŞ... MEMELEER... KHHH...OFFF..
SOOAY DONTG Dİ YU KİİL Mİİ
BİŞEY DİYEBİLİR MİYİM?
NE DİİCEKSİN...
HACI KIZ ARKADAŞININ MEMELERİ ÇOK GÜZEL...
NÖY?
NE DİYOSUN LAN SEN?!
EHE EHE ADAMIN KAFASI AĞIR ÇEKİMDE GELİYO LAN.. AH!..
ÇOTNK!
SENİN VAR YA 6.TÜNÜ KESERİM LAN YAVŞAK!..
ABİ DUR... HEY ALLAHIM!
TAMAM ADAM SARHOŞ UĞRAŞMA...
YÜRÜÜ LAAN BELA MISIN GECE GECE!
KAPATTIRICAM LAN BURAYI!..
NAPTIM LAN BEN?! ZAVALLI DEMET KIZI DA HUZURSUZ ETTİK HAYBEYE!
HEMEN EVİ GİDEYİM.
EVET LAN HAYVANIN TEKİYİM BEN...LAN OOLUM DEMETİN MUTLULUĞUNU DÜŞÜNMEM LAZIM...
ONUN MUTLU OLMASI BENİ MUTLU EDER.
AYDIN-LANDIM LAN...
Bu arada ev...
DİNG DONG
AHA GELDİ BİZİMKİ...
OHA! NOOLDU OLLIM SANA?.
DEMET ÖZÜR DİLERİM.
NEY?
AMSTERDAM KONUSUNDA GÖSTERDİİM TEPKİ ÇOK ÖKÜZCEYDİ...
ONU SİTTİRETTE SANA KİM TEPKİ GÖSTERDİ ONU ANLAT...
PENCEREYE ÇARPTIM...
PENCERE ORONSPU ÇOCUĞUY MUŞ/.
CANIN YANIYOMU?
CANIIIM..
BURNUM ACIYO BİRAZ..
ÇOLP ÇOLP FOŞŞ
HADİ YÜZÜNÜ YIKADA YATAĞA GEL...
DEMET SARIL BANA!
GEL CANIM..
Bİ DAHA SENİ HİÇ ÜZMİCEM...
ÜZMEDİN Kİ SEN BENİ SEVDİĞİNDEN AYRILMAK İSTEMİYOSUN BUNU BİLİYORUM...
Ertesi sabah..
MEKTUP YAZ, MAİLAT BENİ YALNIZ BIRAKMA.
MERAK ETME..
HOŞÇAKAL BEBEĞİM. FIRK!
HOŞÇAKAL CANIM. ÜZÜLME LÜTFEN Bİ AYCIK.
ÜZÜLMEM. FIRK!
AĞLIYO MUSUN SEN?
YOK DAHA NELER GÖZÜME BİR ŞEY KAÇTI!..
GİTTİ...
ÇAT!
GELECEK AY YALNIZLIK...

Kuntepe Canavarı

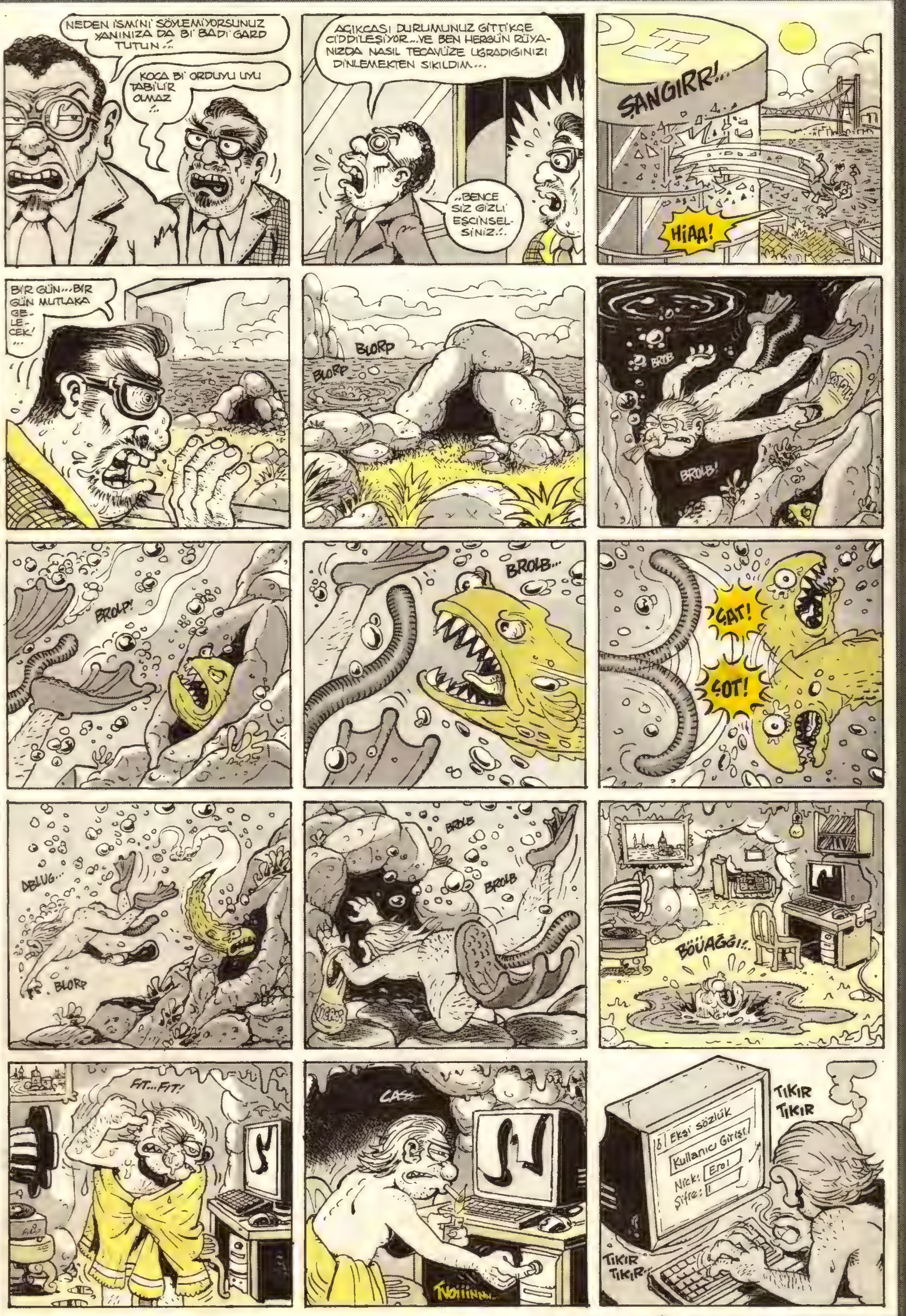
NEDEN İSMİNİ SÖYLEMİYORSUNUZ YANINIZA DA Bİ BADİ GARD TUTUN..!..
KOCA Bİ ORDUYU UYU TABİLİR OLMAZ ..!..
AÇIKCASI DURUMUNUZ GİTTİKÇE CİDDİLEŞİYOR... VE BEN HERGÜN RÜYANIZDA NASIL TECAVÜZE UĞRADIĞINIZI DİNLEMEKTEN SIKILDIM...
..BENCE SİZ GİZLİ EŞCİNSELSİNİZ..!..
ŞANGIRR!..
HİAA!
BİR GÜN...BİR GÜN MUTLAKA GELECEK!...
BLORP
BLORP
BROLB!
BROLP!
BROLB...
ÇAT!
ÇOT!
DBLUG...
BLORP
BROLB
BROLB
BÖÜAĞĞ!..
FIT...FIT!
Ekşi sözlük
Kullanıcı Girişi
Nick: Erol
Şifre:
TIKIR TIKIR
TIKIR TIKIR..

Ekşi sözlük..
Günün başlıkları
NEVIZADE ZIRVESI
Kunteper
İmla
Recep
Mühendis
Recoplav
Charettin
Zirve
TIK! TIK!..
AHA!. Bİ'RİSİ KUNTEPER ENTRİSİ GİRMİŞ ?..
Kunteper Canavarı : Penisiyle insanları hipnotize ederek tecavüz eden bi suçlu..,
(bkz: halk düşmanı)
- Jozefin -
KİM LAN BU JOZEFİN ?..
HIMM...
CUMA TAKSİM'DE SÖZLÜK YAZARLARININ ZİRVESİ VARMIŞ...
TIK TIK..
GİDİP BAKAYIM ŞU JOZEFİN'E... FAZLA BÜYÜMESİN BU İŞ...
GUP! GUP DAS
MANYAK FELAN OLUM..
İŞTE BURASI ....
SAZLAR ÇALINDI ÇAMLICA NINN
ŞEREFE...
OLUM C STRINGI GÖZÜKTÜ...
HANGISI ŞU MU?
GUP!.. GUP!
STARWORS BİTİYO DİYE ACAİP ÜZÜLDÜ YORUM YAA!..
GUP PA
malki
cons
Helga
obi
BEN BÜTÜN ENTRİLERİMİ ÇEKTİM.
Bİ TANE BİRA!..
GUP GUP PAS GUPPI GUPPAS GUP GUP GUP!
Lusi
HAH! İŞTE JOZEFİN! FAZLA UZATMADAN KONUYA GİREYİM...
EVEEET ...
GUP GUP GUP
PIT!
Jozefin
PIT!
NABER ?..
NERDE KALDIN ABİ YAA?
AHA TANIYORUM BU ADAMI... DAHA ÖNCE CEZALANDIRMIŞTIM...
FIYUP
BAŞKA Bİ NUMARA DÖNÜYO
GUP! GUP!
GUP! GUPPAS GUP
GUP
BEKLİYİM BİRAZ UMP...
O ABİ HAYVAN GİBİ İÇTİK YAA...
EHEHE... EKŞİ SÖZLÜĞE İSTEDİĞİM GİRİŞİ YAPTIN MI ?..
HI HI!
TAKSİ
HARİKA!..
TAKSİ!
VROOOMM
TLAK!..
İYİ GECELER ABİ...

AYY.. ÇOK ÇIŞIM VAR...
SEN İÇKİLERİ HAZIRLA...
ETER
IHIH
ALTUNÇ??
NİYE BAĞLADIN BENİ? NELER OLUYO? NİYE YATAĞIN ÜZERİNDE DURUYOSUN ÖYLE?..
?!
ŞŞŞŞŞ!.. ALTUNÇ YOK ARTIK!..
BUNA BAK!..
A-ANLA-MIYO RUM...
İYİCE BAK LAN!
HİPNOZ OLUYOSUN OL!..
NE?
OLSANA LAN!..
ŞAT GOT!
İMDAAT!
ÇOTURT!
?
KİMSİNİZ?..
EROL BEN..
KUNTEPER CANAVARI DİYE SÖZLÜĞE GİRİŞ YAPTIĞINIZ KIŞI... BU DA ESKİDEN CEZALANDIRDIĞIM BİRİ İYİCE AZITMIŞ..
ŞİMDİ DE DIŞARI ÇIKAR MISINIZ LÜTFEN..
BİTİR-MEM GERE-KEN Bİ İŞ VAR...
UYAN!
ÇAT!
BAK!
İYİCE BAK!
ZIN
ZIN
KU... KU... KUNT...
ZIN!
IMMM.. İYİ GELDİ BE!..
DUP! DUP!..

 Cengiz Üstün. Macera: Emrah Ablak.

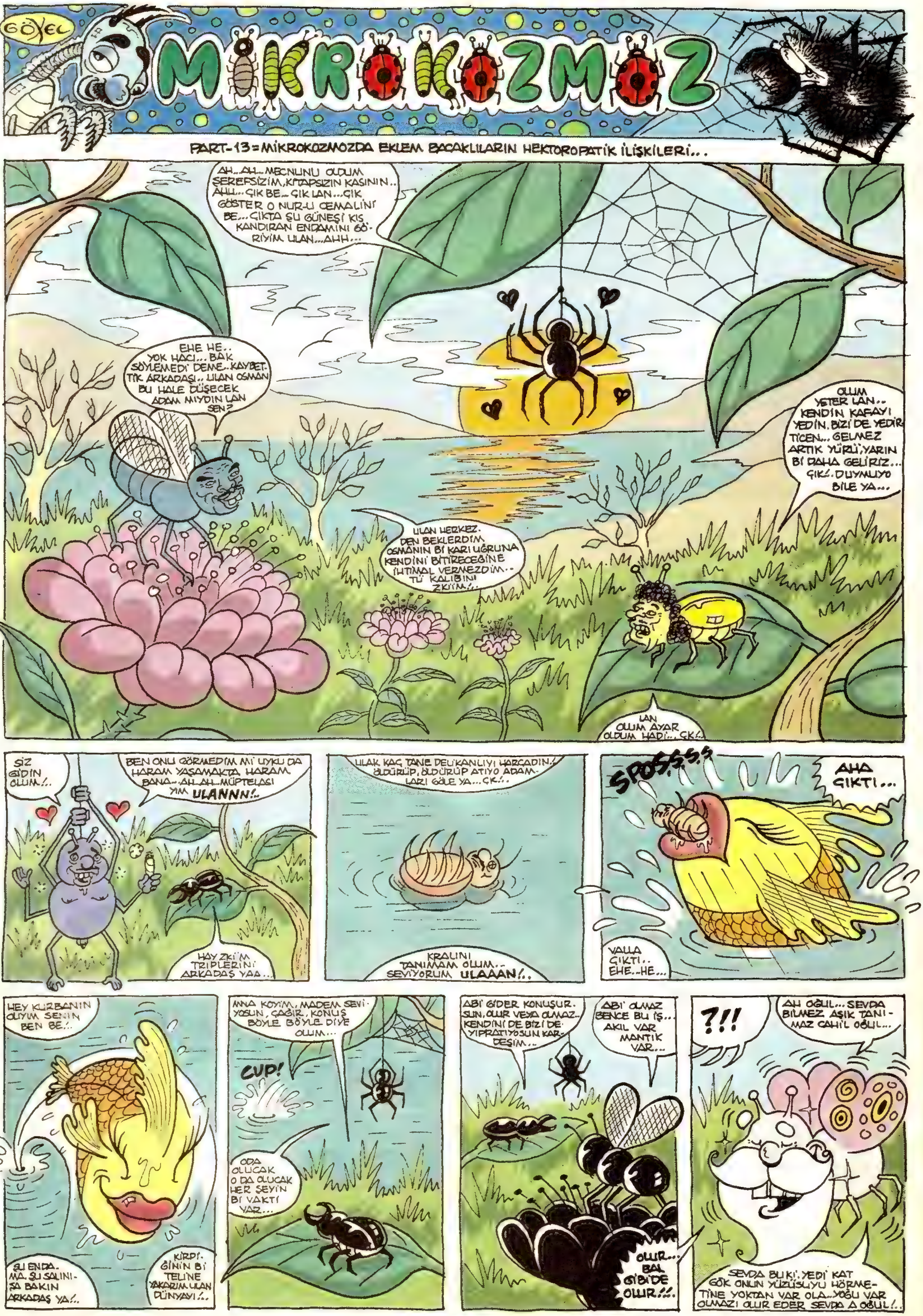
GÖYEL
MİKROKOZMOZ
PART-13=MİKROKOZMOZDA EKLEM BACAKLILARIN HEKTOROPATİK İLİŞKİLERİ..
AH..AH..MECNUNU OLDUM ŞEREFSİZİM,KİTAPSIZIN KASININ.. AHH...ÇIK BE.. ÇIK LAN...ÇIK GÖSTER O NUR-U CEMALİNİ BE...ÇIKTA ŞU GÜNEŞİ KIS KANDIRAN ENDAMINI GÖRİYİM ULAN...AHH...
EHE HE.. YOK HACI...BAK SÖYLEMEDİ DEME..KAYBETTİK ARKADAŞI.. ULAN OSMAN BU HALE DÜŞECEK ADAM MIYDIN LAN SEN?
OLUM YETER LAN.. KENDİN KAFAYI YEDİN. BİZİ DE YEDİRTİCEN... GELMEZ ARTIK YÜRÜ,YARIN Bİ DAHA GELİRİZ... ÇIK!.. DUYMUYO BİLE YA...
ULAN HERKEZ. DEN BEKLERDİM OSMANIN Bİ KARI UĞRUNA KENDİNİ BİTİRECEĞİNE İHTİMAL VERMEZDİM.. TÜ KALIBINI ZKİİM!..
LAN OLUM AYAR OLDUM HADİ... ÇK!..
SİZ GİDİN OLUM!..
BEN ONU GÖRMEDİM Mİ UYKU DA HARAM YAŞAMAKTA HARAM BANA...AH..AH..MÜPTELASIYIM ULANNN!..
HAY ZKİ'M TRİPLERİNİ ARKADAŞ YAA...
ULAK KAÇ TANE DELİKANLIYI HARCADIN!.. ÖLDÜRÜP, ÖLDÜRÜP ATIYO ADAMLARI GÖLE YA...ÇK!..
KRALINI TANIMAM OLUM.. SEVİYORUM ULAAAN!..
SPOSSSS
AHA ÇIKTI...
VALLA ÇIKTI.. EHE..HE...
HEY KURBANIN OLYIM SENİN BEN BE!..
ŞU ENDAMA. ŞU SALINIŞA BAKIN ARKADAŞ YA!..
KİRPİĞİNİN Bİ TELİNE YAKARIM ULAN DÜNYAYI!..
ANA KOYIM, MADEM SEVİYOSUN, ÇAĞIR, KONUŞ BÖYLE BÖYLE DİYE OLUM...
CUP!
ODA OLUCAK O DA OLUCAK HER ŞEYİN Bİ VAKTI VAR...
ABİ GİDER KONUŞURSUN, OLUR VEYA OLMAZ.. KENDİNİ DE BİZİ DE YIPRATIYOSUN KARDEŞİM..
ABİ OLMAZ BENCE BU İŞ... AKIL VAR MANTIK VAR...
OLUR... BAL GİBİ DE OLUR!!..
?!!
AH OĞUL...SEVDA BİLMEZ AŞIK TANIMAZ CAHİL OĞUL...
SEVDA BU Kİ. YEDİ KAT GÖK ONUN YÜZÜSUYU HÖRMETİNE YOKTAN VAR OLA..YOĞU VAR OLMAZI OLUR EDER SEVDA A OĞUL!..

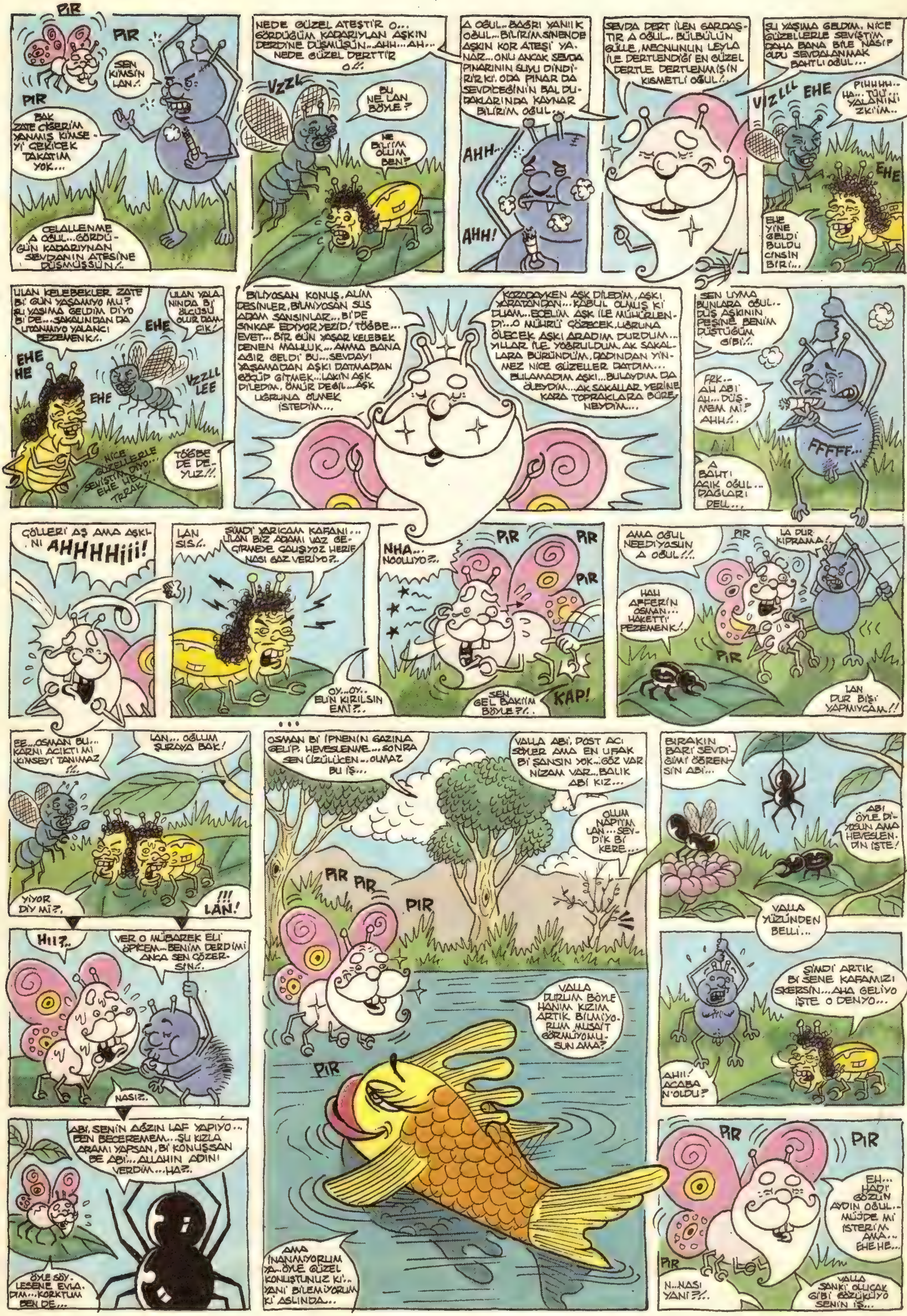
PIR
PIR
SEN KİMSİN LAN!.
PIR
BAK ZATE CİĞERİM YANMIŞ KİMSE-Yİ ÇEKİCEK TAKATIM YOK...
CELALLENME A OĞUL...GÖRDÜ-GÜN KADARIYNAN SEVDANIN ATEŞİNE DÜŞMÜŞSÜN!..
NEDE GÜZEL ATEŞTİR O... GÖRDÜĞÜM KADARIYLAN AŞKIN DERDİNE DÜŞMÜŞÜN...AHH...AH... NEDE GÜZEL DERTTİR O!!.
VZZL
BU NE LAN BÖYLE?
NE BİLİM OLUM BEN?
A OĞUL..BAĞRI YANIK OĞUL...BİLİRİM SİNENDE AŞKIN KOR ATEŞİ YANAR...ONU ANCAK SEVDA PINARININ SUYU DİNDİRİR Kİ. ODA PINAR DA SEVDİCEĞİNİN BAL DUDAKLARINDA KAYNAR BİLİRİM OĞUL...
AHH...
AHH!
SEVDA DERT İLEN GARDAŞTIR A OĞUL.. BÜLBÜLÜN GÜLLE, MECNUNUN LEYLA İLE DERTLENDİĞİ EN GÜZEL DERTLE DERTLENMİŞİN KISMETLİ OĞUL!.
ŞU YAŞIMA GELDİM, NİCE GÜZELLERLE SEVİŞTİM DAHA BANA BİLE NASİP OLDU SEVDALANMAK BAHTLI OĞUL...
VIZLLL EHE
PIHHHH.. HA... TÜÜ.. YALANINI ZKİM..
EHE
EHE YİNE GELDİ BULDU CİNSİN BİRİ...
ULAN KELEBEKLER ZATE Bİ GÜN YAŞAMIYO MU? ŞU YAŞIMA GELDİM DİYO Bİ DE...SAKALINDAN DA UTANMIYO YALANCI PEZEMENK!..
ULAN YALANINDA Bİ ÖLÇÜSÜ OLUR DAMCIK!
EHE
EHE HE
EHE
VZZLL LEE
NİCE GÜZELLERLE SEVİŞTİM DİYO... EHE HE.. TRRAK!
TÖGBE DE DEYUZ!!.
BİLİYOSAN KONUŞ, ALİM DESİNLER, BİLMİYOSAN SUS ADAM SANSINLAR...Bİ'DE SINKAF EDİYOR YEZİD! TÖGBE... EVET... BİR GÜN YAŞAR KELEBEK DENEN MAHLUK... AMMA BANA AĞIR GELDİ BU...SEVDAYI YAŞAMADAN AŞKI DATMADAN GÖÇÜP GİTMEK...LAKİN AŞK DİLEDİM, ÖMÜR DEĞİL...AŞK UĞRUNA ÖLMEK İSTEDİM...
KOZADAYKEN AŞK DİLEDİM, AŞKI YARATANDAN...KABUL OLMUŞ Kİ DUAM...EZELİM AŞK İLE MÜHÜRLENDİ...O MÜHRÜ ÇÖZECEK, UĞRUNA ÖLECEK AŞKI ARADIM DURDUM... YILLAR İLE YOĞRULDUM. AK SAKALLARA BÜRÜNDÜM, DADINDAN YİNMEZ NİCE GÜZELLER DATDIM... BULAMADIM AŞKI...BULAYDIM DA ÖLEYDİM...AK SAKALLAR YERİNE KARA TOPRAKLARA BÜRENEYDİM...
SEN UYMA BUNLARA OĞUL.. DÜŞ AŞKININ PEŞİNE BENİM DÜŞTÜĞÜM GİBİ!.
FRK.. AH ABİ AH...DÜŞMEM Mİ? AHH!.
FFFFF...
A BAHTI AÇIK OĞUL... DAĞLARI DELİ...
GÖLLERİ AŞ AMA AŞKINI AHHHHiii!
LAN SIS!..
ŞİMDİ YARICAM KAFANI... ULAN BİZ ADAMI VAZ GEÇİRMEYE ÇALIŞIYOZ HERİF NASI GAZ VERİYO?..
OY...OY.. ELİN KIRILSIN EMİ?..
NHA... NOOLUYO?..
PIR
PIR
PIR
SEN GEL BAKIİM BÖYLE?!.
KAP!
AMA OĞUL NEEDİYOSUN A OĞUL!!.
PIR
LA DUR KIPRAMA!
HAH AFFERİN OSMAN... HAKETTİ PEZEMENK!.
PIR
LAN DUR BİŞİ YAPMIYCAM!!
• • •
EE...OSMAN BU... KARNI ACIKTI MI KİMSEYİ TANIMAZ !!..
LAN... OĞLUM ŞURAYA BAK!
YİYOR DİY Mİ?.
!!! LAN!
OSMAN Bİ İPNENİN GAZINA GELİP, HEVESLENME... SONRA SEN ÜZÜLÜCEN...OLMAZ BU İŞ...
VALLA ABİ, DOST ACI SÖYLER AMA EN UFAK Bİ ŞANSIN YOK...GÖZ VAR NİZAM VAR...BALIK ABİ KIZ...
OLUM NAPIIM LAN... SEYDİK Bİ KERE...
PIR PIR
PIR
BIRAKIN BARİ SEVDİĞİMİ ÖĞRENSİN ABİ...
ABİ ÖYLE DİYOSUN AMA HEVESLENDİN İŞTE!
VALLA YÜZÜNDEN BELLİ...
HII?..
VER O MÜBAREK ELİ ÖPİCEM...BENİM DERDİMİ ANCA SEN ÇÖZERSİN!.
NASI?.
VALLA DURUM BÖYLE HANIM KIZIM ARTIK BİLMİYORUM MUSAİT GÖRMÜYOMUSUN AMA?
PIR
ŞİMDİ ARTIK Bİ SENE KAFAMIZI SKERSİN...AHA GELİYO İŞTE O DENYO...
AHII! ACABA N'OLDU?
ABİ, SENİN AĞZIN LAF YAPIYO... BEN BECEREMEM...ŞU KIZLA ARAMI YAPSAN, Bİ KONUŞSAN BE ABİ... ALLAHIN ADINI VERDİM...HA?.
ÖYLE SÖYLESENE EVLADIM...KORKTUM BEN DE...
AMA İNANMIYORUM YA...ÖYLE GÜZEL KONUŞTUNUZ Kİ.. YANİ BİLEMİYORUM Kİ ASLINDA...
PIR
PIR
EH... HADİ GÖZÜN AYDIN OĞUL.. MÜJDE Mİ İSTERİM AMA... EHE HE...
PIR
N...NASI YANİ?!.
VALLA SANKİ ÖLÜCAK GİBİ GÖZÜKÜYO SENİN İŞ...

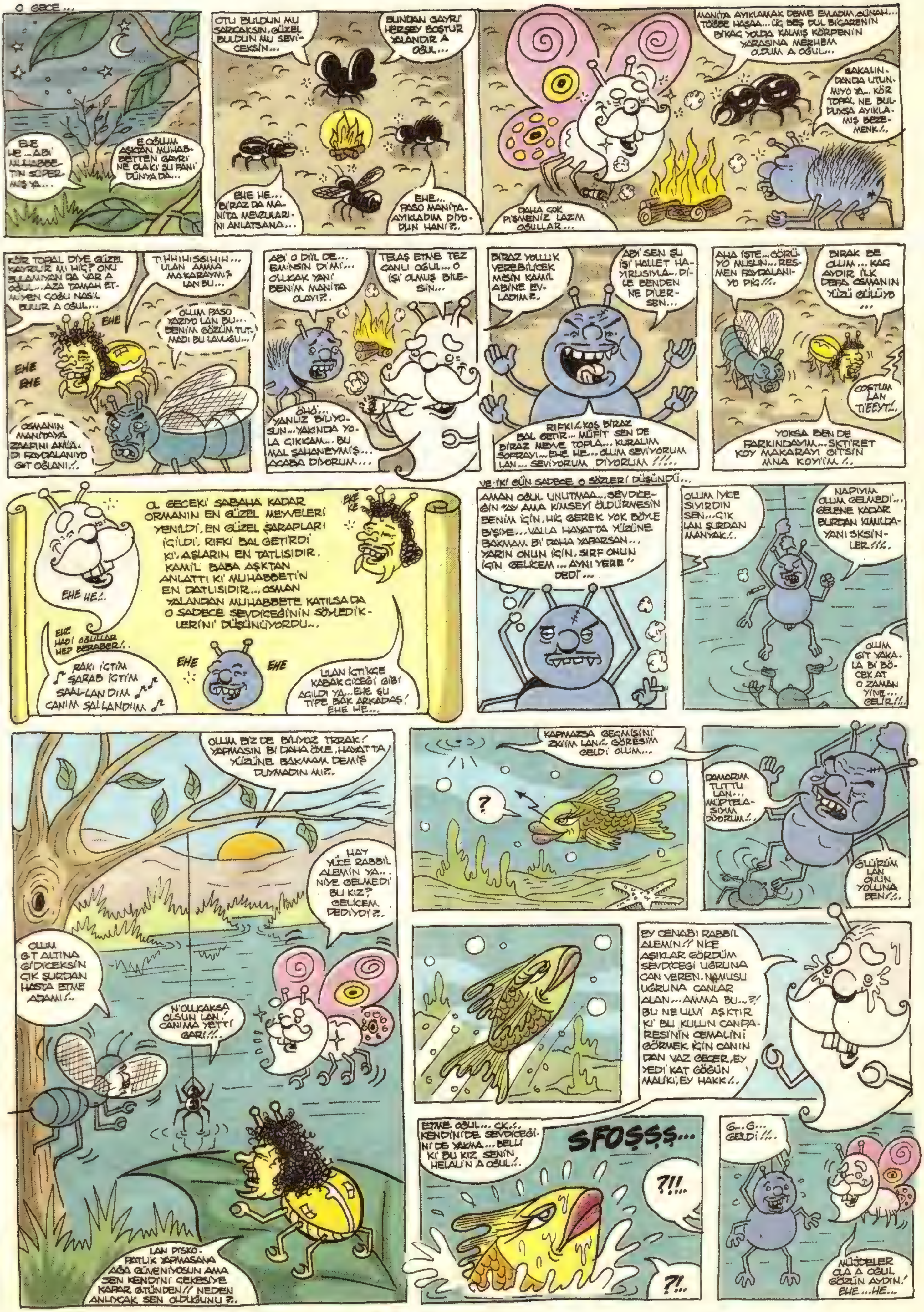

O GECE...
EHE HE...ABİ MUHABBETİN SÜPERMİŞ YA...
E OĞLUM AŞKTAN MUHABBETTEN GAYRI NE OLAKİ ŞU FANİ DÜNYADA...
OTU BULDUN MU SARICAKSIN, GÜZEL BULDUN MU SEVİCEKSİN...
BUNDAN GAYRI HERŞEY BOŞTUR YALANDIR A OĞUL...
EHE HE... BİRAZ DA MANİTA MEVZULARINI ANLATSANA...
EHE... PASO MANİTA AYIKLADIM DİYODUN HANİ?..
MANİTA AYIKLAMAK DEME EVLADIM, GÜNAH... TÖBBE HAŞAA... ÜÇ BEŞ DUL BİÇARENİN BİKAÇ YOLDA KALMIŞ KÖRPENİN YARASINA MERHEM OLDUM A OĞUL...
SAKALINDANDA UTUNMIYO YA.. KÖR TOPAL NE BULDUYSA AYIKLAMIŞ BEZEMENK!..
DAHA ÇOK PİŞMENİZ LAZIM OĞULLAR...
KÖR TOPAL DİYE GÜZEL KAYRILIR MI HİÇ? ONU BULAMIYAN DA VAR A OĞUL... AZA TAMAH ETMİYEN ÇOĞU NASIL BULUR A OĞUL...
TIHHIHISSIHIH... ULAN AMMA MAKARAYMIŞ LAN BU...
EHE
EHE EHE
OLUM PASO YAZIYO LAN BU... BENİM GÖZÜM TUTMADI BU LAVUĞU...
OSMANIN MANİTAYA ZAAFINI ANLADI FAYDALANIYO G.T OĞLANI!..
ABİ O DİİL DE... EMİNSİN Dİ Mİ... OLLICAK YANİ BENİM MANİTA OLAYI?..
TELAŞ ETME TEZ CANLI OĞUL... O İŞİ OLMUŞ BİLESİN...
ÖHÖ... YANLIZ BİLİYOSUN... YAKINDA YOLA ÇIKICAM... BU MAL ŞAHANEYMİŞ... ACABA DİYORUM...
BİRAZ YOLLUK VEREBİLİCEK MİSİN KAMİL ABİNE EVLADIM?..
ABİ SEN ŞU İŞİ HALLET HAYIRLISIYLA... DİLE BENDEN NE DİLERSEN...
RIFKI! KOŞ BİRAZ BAL GETİR... MÜFİT SEN DE BİRAZ MEYVE TOPLA... KURALIM SOFRAYI... EHE HE... OLUM SEVİYORUM LAN... SEVİYORUM DİYORUM!!!..
AHA İŞTE... GÖRÜYO MUSUN... RESMEN FAYDALANIYO PİÇ!!!..
BIRAK BE OLUM... KAÇ AYDIR İLK DEFA OSMANIN YÜZÜ GÜLÜYO...
COŞTUM LAN TİEEYT!..
YOKSA BEN DE FARKINDAYIM... SKTİRET KOY MAKARAYI GİTSİN MNA KOYİM!..
OL GECEKİ SABAHA KADAR ORMANIN EN GÜZEL MEYVELERİ YENİLDİ, EN GÜZEL ŞARAPLARI İÇİLDİ, RIFKI BAL GETİRDİ Kİ, AŞLARIN EN TATLISIDIR. KAMİL BABA AŞKTAN ANLATTI Kİ MUHABBETİN EN TATLISIDIR... OSMAN YALANDAN MUHABBETE KATILSA DA O SADECE SEVDİCEĞİNİN SÖYLEDİKLERİNİ DÜŞÜNÜYORDU...
EHE HE!..
EHE HE
EHE HADİ OĞULLAR HEP BERABER!..
RAKI İÇTİM ŞARAB İÇTİM SAAL-LANDIM CANIM SALLANDIIM
EHE EHE
ULAN İÇTİKÇE KABAK ÇİÇEĞİ GİBİ AÇILDI YA... EHE ŞU TİPE BAK ARKADAŞ! EHE HE...
VE İKİ GÜN SADECE O SÖZLERİ DÜŞÜNDÜ...
AMAN OĞUL UNUTMAA... SEVDİCEĞİN TAY AMA KİMSEYİ ÖLDÜRMESİN BENİM İÇİN, HİÇ GEREK YOK BÖYLE BİŞİDE... VALLA HAYATTA YÜZÜNE BAKMAM Bİ DAHA YAPARSAN... YARIN ONUN İÇİN, SIRF ONUN İÇİN GELİCEM... AYNI YERE" DEDİ...
OLUM İYİCE SIYIRDIN SEN... ÇIK LAN ŞURDAN MANYAK!..
NAPIYIM OLUM GELMEDİ... GELENE KADAR BURDAN KIMILDAYANI SKSİNLER!!!..
OLUM GİT YAKALA Bİ BÖCEK AT O ZAMAN YİNE... GELİR!!!..
OLUM BİZ DE BİLİYOZ TIRRAK! YAPMASIN Bİ DAHA ÖYLE, HAYATTA YÜZÜNE BAKMAM DEMİŞ DUYMADIN MI?..
HAY YÜCE RABBİL ALEMİN YA.. NİYE GELMEDİ BU KIZ? GELİCEM DEDİYDİ?..
OLUM G.T ALTINA GİDİCEKSİN ÇIK ŞURDAN HASTA ETME ADAMI!..
N'OLLICAKSA OLSUN LAN. CANIMA YETTİ GARİ!!!..
LAN PİSKOPATLIK YAPMASANA AĞA GÜVENİYOSUN AMA SEN KENDİNİ ÇEKESİYE KAPAR G.TÜNDEN!! NEDEN ANLIYCAK SEN OLDUĞUNU?..
KAPMAZSA GEÇMİŞİNİ ZKİİM LAN!.. GÖRESİM GELDİ OLUM...
?
DAMARIM TUTTU LAN... MÜPTELASIYIM DİYORUM!..
ÖLÜRÜM LAN ONUN YOLUNA BEN!..
EY CENABI RABBİL ALEMİN!! NİCE AŞIKLAR GÖRDÜM SEVDİCEĞİ UĞRUNA CAN VEREN. NAMUSU UĞRUNA CANLAR ALAN... AMMA BU...?! BU NE ULVİ AŞKTIR Kİ BU KULUN CANPARESİNİN CEMALİNİ GÖRMEK İÇİN CANINDAN VAZ GEÇER, EY YEDİ KAT GÖĞÜN MALİKİ, EY HAKK!..
ETME OĞUL... ÇK.. KENDİNİDE SEVDİCEĞİNİ DE YAKMA... BELLİ Kİ BU KIZ SENİN HELALİN A OĞUL!..
SFOŞŞŞ...
?!!
?!..
G...G... GELDİ!!!..
MÜJDELER OLA A OĞUL GÖZÜN AYDIN! EHE...HE...

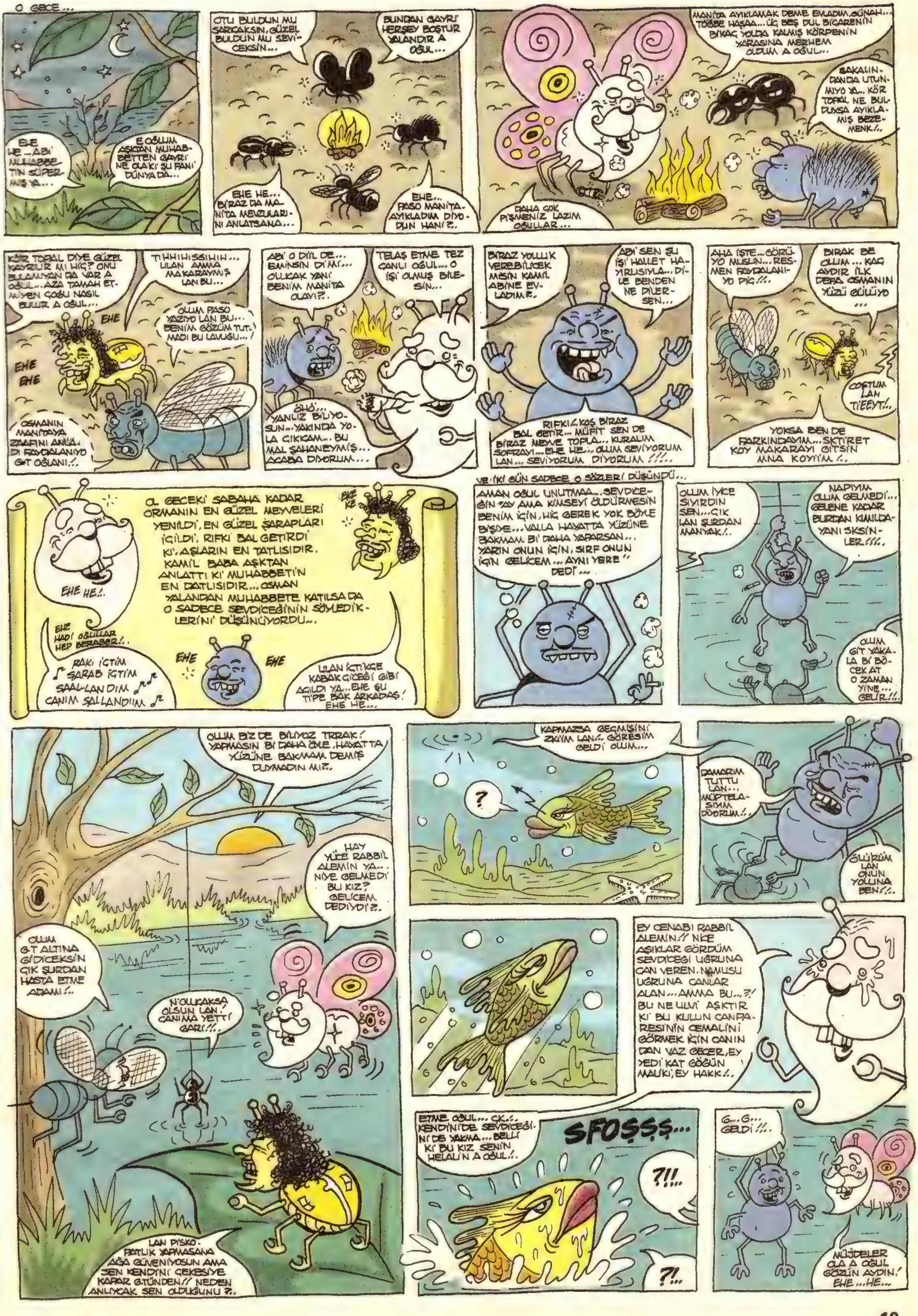
O GECE...
EHE HE...ABİ MUHABBETİN SÜPERMİŞ YA...
E OĞLUM AŞKTAN MUHABBETTEN GAYRI NE OLA Kİ ŞU FANİ DÜNYADA...
OTU BULDUN MU SARICAKSIN, GÜZEL BULDUN MU SEVİCEKSİN...
BUNDAN GAYRI HERŞEY BOŞTUR YALANDIR A OĞUL...
EHE HE... Bİ'RAZ DA MANİTA MEVZULARINI ANLATSANA...
EHE... PASO MANİTA AYIKLADIM DİYODUN HANİ?..
MANİTA AYIKLAMAK DEME EVLADIM, GÜNAH... TÖBBE HAŞAA... ÜÇ BEŞ DUL BİÇARENİN BİRKAÇ YOLDA KALMIŞ KÖRPENİN YARASINA MERHEM OLDUM A OĞUL...
SAKALINDANDA UTANMIYO YA.. KÖR TOPAL NE BULDUYSA AYIKLAMIŞ BEZEMENK!..
DAHA ÇOK PİŞMENİZ LAZIM OĞULLAR...
KÖR TOPAL DİYE GÜZEL KAYRILIR MI HİÇ? ONU BULAMIYAN DA VAR A OĞUL...AZA TAMAH ETMİYEN ÇOĞU NASIL BULUR A OĞUL...
TIHHIHISSIHIH... ULAN AMMA MAKARAYMIŞ LAN BU...
EHE
EHE EHE
OLUM PASO YAZIYO LAN BU... BENİM GÖZÜM TUTMADI BU LAVUĞU...
OSMANIN MANİTAYA ZAAFINI ANLADI FAYDALANIYO GİT OĞLANI!..
ABİ O DİİL DE... EMİNSİN Dİ Mİ... OLLICAK YANİ BENİM MANİTA OLAYI?..
TELAŞ ETME TEZ CANLI OĞUL... O İŞİ OLMUŞ BİLESİN...
ÖHÖ... YANLIZ BİLİYOSUN.. YAKINDA YOLA ÇIKICAM... BU MAL ŞAHANEYMİŞ... ACABA DİYORUM...
BİRAZ YOLLUK VEREBİLİCEK MİSİN KAMİL ABİNE EVLADIM?..
ABİ SEN ŞU İŞİ HALLET HAYIRLISIYLA... DİLE BENDEN NE DİLERSEN...
RIFKI!.. KOŞ BİRAZ BAL GETİR... MÜFİT SEN DE BİRAZ MEYVE TOPLA... KURALIM SOFRAYI... EHE HE... OLUM SEVİYORUM LAN... SEVİYORUM DİYORUM!!!..
AHA İŞTE... GÖRÜYO MUSUN... RESMEN FAYDALANIYO PİÇ!!..
BIRAK BE OLUM... KAÇ AYDIR İLK DEFA OSMANIN YÜZÜ GÜLÜYO...
COŞTUM LAN TİEEYT!..
YOKSA BEN DE FARKINDAYIM... SKTİRET KOY MAKARAYI GİTSİN ANA KOYİM!..
O GECEKİ SABAHA KADAR ORMANIN EN GÜZEL MEYVELERİ YENİLDİ, EN GÜZEL ŞARAPLARI İÇİLDİ, RIFKI BAL GETİRDİ Kİ, AŞLARIN EN TATLISIDIR. KAMİL BABA AŞKTAN ANLATTI Kİ MUHABBETİN EN DATLISIDIR... OSMAN YALANDAN MUHABBETE KATILSA DA O SADECE SEVDİCEĞİNİN SÖYLEDİKLERİNİ DÜŞÜNÜYORDU...
EHE HE!..
EHE KE
EHE HADİ OĞULLAR HEP BERABER!..
RAKI İÇTİM ŞARAB İÇTİM SAAL-LANDIM CANIM SALLANDIIM
EHE
EHE
ULAN İÇTİKÇE KABAK ÇİÇEĞİ GİBİ AÇILDI YA.. EHE ŞU TİPE BAK ARKADAŞ! EHE HE...
VE İKİ GÜN SADECE O SÖZLERİ DÜŞÜNDÜ...
AMAN OĞUL UNUTMAA... SEVDİCEĞİN 'TAY AMA KİMSEYİ ÖLDÜRMESİN BENİM İÇİN, HİÇ GEREK YOK BÖYLE BİŞİDE... VALLA HAYATTA YÜZÜNE BAKMAM Bİ DAHA YAPARSAN... YARIN ONUN İÇİN, SIRF ONUN İÇİN GELİCEM... AYNI YERE" DEDİ...
OLUM İYİCE SIYIRDIN SEN... ÇIK LAN ŞURDAN MANYAK!.
NAPIYIM OLUM GELMEDİ... GELENE KADAR BURDAN KIMILDAYANI SKSİNLER!!!..
OLUM GİT YAKALA Bİ BÖCEK AT O ZAMAN YİNE... GELİR!!..
OLUM BİZ DE BİLİYOZ TIRRAK! YAPMASIN Bİ DAHA ÖYLE, HAYATTA YÜZÜNE BAKMAM DEMİŞ DUYMADIN MI?..
HAY YÜCE RABBİL ALEMİN YA... NİYE GELMEDİ BU KIZ? GELİCEM DEDİYDİ?..
OLUM G.T ALTINA GİDİCEKSİN ÇIK ŞURDAN HASTA ETME ADAMI!..
N'OLLICAKSA OLSUN LAN. CANIMA YETTİ GARİ!!..
LAN PİSKOPATLIK YAPMASANA AĞA GÜVENİYOSUN AMA SEN KENDİNİ ÇEKESİYE KAPAR G.TÜNDEN!! NEDEN ANLIYCAK SEN OLDUĞUNU?..
KAPMAZSA GEÇMİŞİNİ ZKİ'İM LAN!.. GÖRESİM GELDİ OLUM...
?
DAMARIM TUTTU LAN... MÜPTELASIYIM DİYORUM!..
ÖLÜRÜM LAN ONUN YOLUNA BEN!!..
EY CENABI RABBİL ALEMİN!! NİCE AŞIKLAR GÖRDÜM SEVDİCEĞİ UĞRUNA CAN VEREN. NAMUSU UĞRUNA CANLAR ALAN... AMMA BU...?! BU NE ULVİ AŞKTIR Kİ BU KULUN CANPARESİNİN CEMALİNİ GÖRMEK İÇİN CANINDAN VAZ GEÇER, EY YEDİ KAT GÖĞÜN MALİKİ, EY HAKK!..
ETME OĞUL... ÇK..!.. KENDİNİ DE SEVDİCEĞİNİ DE YAKMA... BELLİ Kİ BU KIZ SENİN HELALİN A OĞUL!..
SFOŞŞŞ...
?!!..
?!..
G...G... GELDİ!!!..
MÜJDELER OLA A OĞUL GÖZÜN AYDIN! EHE...HE...

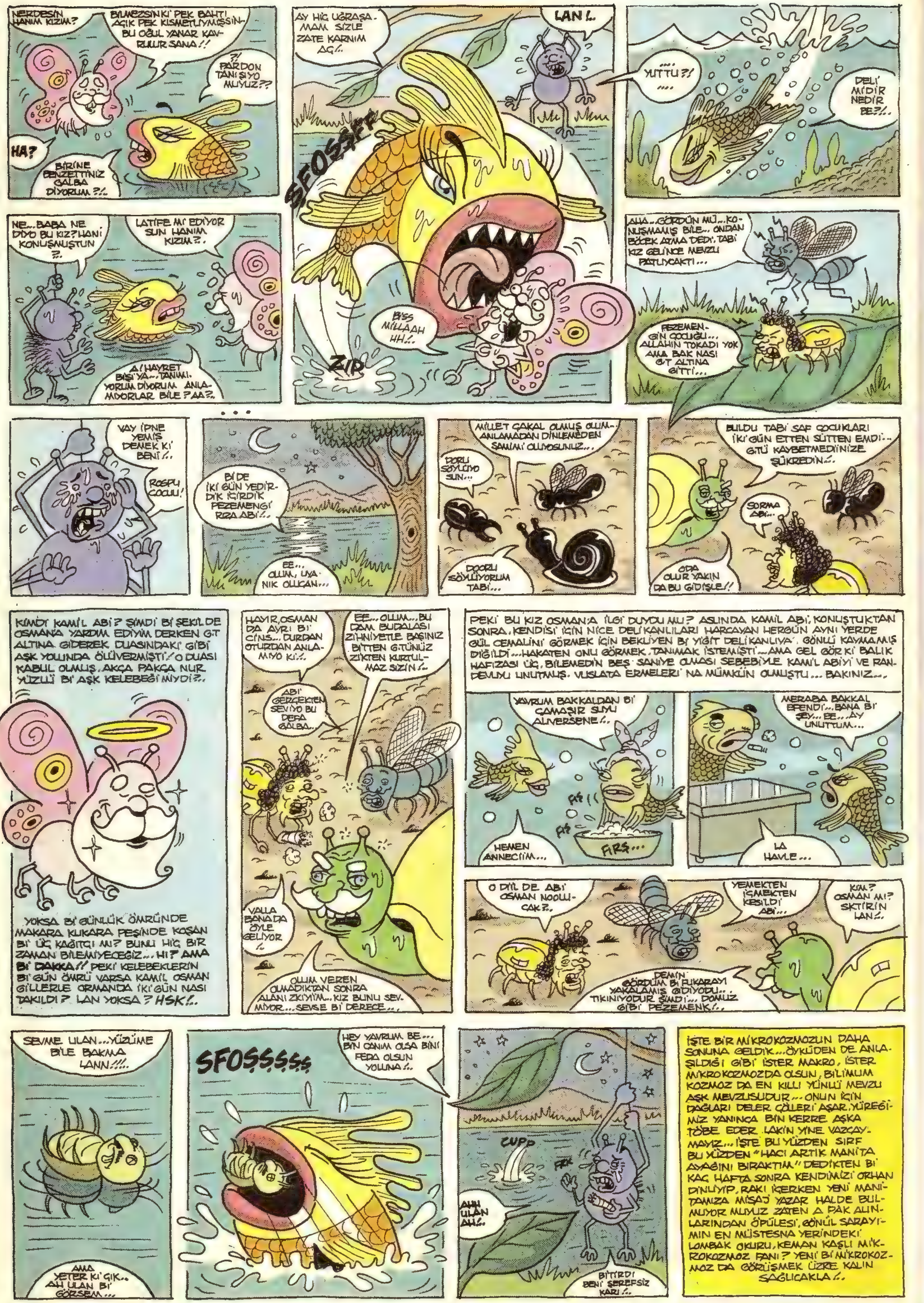
NERDESİN HANIM KIZIM?
BİLMEZSİN Kİ PEK BAHTI AÇIK PEK KISMETLİYMİŞSİN. BU OĞUL YANAR KAVRULUR SANA!!
?! PARDON TANIŞIYO MUYUZ??
HA?
BİRİNE BENZETTİNİZ GALBA DİYORUM ?!..
AY HİÇ UĞRAŞAMAM SİZLE ZATE KARNIM AÇ!..
LAN!..
SFOŞŞFF
BİSS MİLLAAH HH!..
ZIP
.... YUTTU?! ....
DELİ MİDİR NEDİR BE?!..
NE...BABA NE DİYO BU KIZ? HANİ KONUŞMUŞTUN ?!..
LATİFE Mİ EDİYORSUN HANIM KIZIM?..
A! HAYRET BİŞİ YA... TANIMIYORUM DİYORUM ANLAMIYORLAR BİLE? AA?..
AHA...GÖRDÜN MÜ...KONUŞMAMIŞ BİLE... ONDAN BÖCEK ATMA DEDİ. TABİ KIZ GELİNCE MEVZU PATLIYCAKTI...
PEZEMENGİN ÇOCUĞU... ALLAHIN TOKADI YOK AMA BAK NASI G.T ALTINA GİTTİ...
• • •
VAY İPNE YEMİŞ DEMEK Kİ BENİ!..
ROSPU COCUU!
Bİ DE İKİ GÜN YEDİRDİK İÇİRDİK PEZEMENGİ RİZA ABİ!..
EE... OLUM, UYANIK OLLCAN...
MİLLET ÇAKAL OLMUŞ OLUM.. ANLAMADAN DİNLEMEDEN SAMİMİ OLUYOSUNUZ...
DORU SÖYLÜYO SUN...
DOORU SÖYLÜYORUM TABİ...
BULDU TABİ SAF ÇOCUKLARI İKİ GÜN ETTEN SÜTTEN EMDİ... G.TÜ KAYBETMEDİİNİZE ŞÜKREDİN!..
SORMA ABİ...
ODA OLUR YAKIN DA BU GİDİŞLE!!
KİMDİ KAMİL ABİ? ŞİMDİ Bİ ŞEKİLDE OSMAN'A YARDIM EDİYİM DERKEN G.T ALTINA GİDEREK DUASINDAKİ GİBİ AŞK YOLUNDA ÖLÜVERMİŞTİ! O DUASI KABUL OLMUŞ, AKÇA PAKÇA NUR YÜZLÜ Bİ AŞK KELEBEĞİ MİYDİ?..
YOKSA Bİ GÜNLÜK ÖMRÜNDE MAKARA KUKARA PEŞİNDE KOŞAN Bİ ÜÇ KAĞITÇI MI? BUNU HİÇ BİR ZAMAN BİLEMİYECEĞİZ... HI? AMA Bİ DAKKA!! PEKİ KELEBEKLERİN Bİ GÜN ÖMRÜ VARSA KAMİL OSMAN GİLLERLE ORMANDA İKİ GÜN NASI TAKILDI? LAN YOKSA? HSK!..
HAYIR, OSMAN DA AYRI Bİ CİNS... DURDAN OTURDAN ANLAMIYO Kİ!..
EE...OLUM...BU DAM BUDALASI ZİHNİYETLE BAŞINIZ BİTTEN G.TÜNÜZ ZİKTEN KURTULMAZ SİZİN!..
ABİ GERÇEKTEN SEVİYO BU DEFA GALBA...
VALLA BANA DA ÖYLE GELİYOR!..
OLUM VEREN OLMADIKTAN SONRA ALANI ZKIYIM... KIZ BUNU SEVMİYOR... SEVSE Bİ DERECE...
PEKİ BU KIZ OSMAN'A İLGİ DUYDU MU? ASLINDA KAMİL ABİ, KONUŞTUKTAN SONRA, KENDİSİ İÇİN NİCE DELİKANLILARI HARCAYAN HERGÜN AYNI YERDE GÜL CEMALİNİ GÖRMEK İÇİN BEKLİYEN Bİ YİĞİT DELİKANLIYA GÖNLÜ KAYMAMIŞ DIĞILDI...HAKATEN ONU GÖRMEK, TANIMAK İSTEMİŞTİ...AMA GEL GÖR Kİ BALIK HAFIZASI ÜÇ, BİLEMEDİN BEŞ SANİYE OLMASI SEBEBİYLE KAMİL ABİYİ VE RANDEVUYU UNUTMUŞ. VUSLATA ERMELERİ NA MÜMKÜN OLMUŞTU... BAKINIZ...
YAVRUM BAKKALDAN Bİ ÇAMAŞIR SUYU ALIVERSENE!..
HEMEN ANNECİİM...
FIRŞ...
MERABA BAKKAL EFENDİ...BANA Bİ ŞEY...EE...AY UNUTTUM...
LA HAVLE...
O DİİL DE ABİ OSMAN NOOLUCAK?..
YEMEKTEN İÇMEKTEN KESİLDİ ABİ...
KİM? OSMAN MI? SKTİRİN LAN!..
DEMİN GÖRDÜM Bİ FUKARAYI YAKALAMIŞ GİDİYODU... TIKINIYODUR ŞİMDİ... DOMUZ GİBİ PEZEMENK!..
SEVME ULAN...YÜZÜME BİLE BAKMA LANN!!!..
AMA YETER Kİ ÇIK.. AH ULAN Bİ GÖRSEM...
SFOŞŞŞŞŞ
HEY YAVRUM BE... BİN CANIM OLSA BİNİ FEDA OLSUN YOLUNA!..
ÇUPP
AHH ULAN AH!..
BİTİRDİ BENİ ŞEREFSİZ KARI!..
İŞTE BİR MİKROKOZMOZUN DAHA SONUNA GELDİK...ÖYKÜDEN DE ANLAŞILDIĞI GİBİ İSTER MAKRO, İSTER MİKROKOZMOZDA OLSUN, BİLİMUM KOZMOZ DA EN KILLI YÜNLÜ MEVZU AŞK MEVZUSUDUR... ONUN İÇİN DAĞLARI DELER ÇÖLLERİ AŞAR, YÜREĞİMİZ YANINCA BİN KERRE AŞKA TÖBE EDER LAKİN YİNE VAZÇAYMAYIZ... İŞTE BU YÜZDEN SIRF BU YÜZDEN "HACI ARTIK MANİTA AYAĞINI BIRAKTIM" DEDİKTEN Bİ KAÇ HAFTA SONRA KENDİMİZİ ORHAN DİNLİYİP, RAKI İÇERKEN YENİ MANİTAMIZA MİSAJ YAZAR HALDE BULMUYOR MUYUZ ZATEN A PAK ALINLARINDAN ÖPÜLESİ, GÖNÜL SARAYIMIN EN MÜSTESNA YERİNDEKİ LOMBAK OKURU, KEMAN KAŞLI MİKROKOZMOZ FANI? YENİ Bİ MİKROKOZMOZ DA GÖRÜŞMEK ÜZRE KALIN SAĞLICAKLA!..

"hem de ikiz"

ERSİN KARABULUT

..BÖYLECE... MÜCAHİT DOĞDU. YANİ DOĞMADI DA... AİLEMİZE KATILDI DİYİM İŞTE...
ANNEE!.. YAA UYAN ACIKTIK!..
ALOO!..
KALK Bİ YEMEK YE BE ÖLDÜM AÇLIKTAN!
BAK HİÇ DUYUYO MU... ANNE!..
EEH SKİCEM AMA HAA UYAN DEDİK!..
DUP!
ANAM ANAM!..
ANAM TABİ Y.RRAAM! DEDİK SANA UYAN DİYE!..
ARAMIZA KATILDI DA... BÖYLE DE PİS Bİ HERİF OLDU, ÇIKTI... HERKES ANNESİNİN KARNINDAYKEN TEKMELER, BİZİMKİ YUMRUKLUYORDU KAFA ATIYORDU...
KIYMALI YUMURTA YE CANIM ÇOK ÇEKTİ!..
OFF İYİ İYİ...
LAN OĞLUM ÇOK SIKILDIM LAN BURDA... ÇOK KARANLIK LAN OFF...
YAA KİME DİYORUM ANNEE?! İLGİLENSENİZE AZ!
...OĞLUM İDARE ET İŞTE NAAPALIM BAK DİZİ İZLİYORUZ, DİNLE SEN'DE BAKALIM NAAPMIŞ ALİYE BU HAFTA...
YAA SOKMUŞUM ALİYE'YE BABA YAA! ŞOVU AÇIN ŞOVU, GASSARAYIN KUPA MAÇI VAR, REKLAMINI DUYDUM SABAH ZAP YAPARKEN!..
ADAMI ZAMANINDA DOĞURTAMADIK DİYE SÜREKLİ VİCDAN YAPIP DURDU TABİİ... BİZ DE ELİMİZDEN NE GELİYOSA YAPTIK ETTİK... HELE HANIM CANINI DİŞİNE TAKTI SIKILMASIN ÇOCUK DİYE...
MÜCAHİT SEN NE DURUMDASIN OĞLUM SES VER!..
TEK TAŞA KALDIM HACIM. İÇİCEZ GAZOZLARINI SEN MERAK ETME!..
..Bİ DE ISTAKAMIZ OLAYDI TADINDAN YENMEZDİ ŞİMDİ OKEY... VALİDE YUTMA KUSMA OLAYLARINI AZCIK DAHA GELİŞTİREBİLİRSE İNŞALLAH Bİ GÜN...
YUTARIM OĞLUM ONU DA YUTARIM... BAK TAŞ ÇEKTİM ATIYORUM... ÖĞĞGH...
İNŞALLAH ABİ...
YOLLAA!!!
ZRRRRR

LAN NOOLDU?..
RAKI İÇİRDİK AZCIK VALİDEYE BABAA!.. EHHE EHE EHEE...
SEDAAT... BENİ YATAA GÖTÜR SEDAAT...
NEREYE ANNEE YAA DAA SAAT KAÇ, ÖYLE HEMEN UYUMAK YOK!.
BAKIN BU İKİ SENE ÖNCEKİ RÖNTGEN FİLMİ... BU DA ŞİMDİKİ...
YANİ...
OĞLUNUZ HIZLA BÜYÜYO...
..BÜYÜDÜ BÜYÜMESİNE DE Bİ ACAİP YANİ... HANIMIN KARNI YUMRU OLUCAK DAHA DA KARNI ŞİŞİCEK SANIYORUZ. HİÇ DE ÖYLE OLMADI... AKSİNE VÜCUDUNUN DİĞER YERLERİNE DAHA ÇOK YAYILMAYA BAŞLADI...
İGG HIDIDIDIDI GGII GGD IDIDI GGG!! İGGG IGHHH IEGGG ÜEGGG GGG
AAHAH-HAHHAH HAHHAH HAHH!!!..
OĞLUM, EVLADIM BABANA YEMEK YAPIYORUM. BIRAK KOLUMU. BAK DİBİ TUTUCAK ÇORBANIN!.
BANANE EHE EHE!..
MÜCAHİT 25'İNE GELDİĞİNDE ANNESİNİN BÜTÜN VÜCUDUNA HAKİMDİ. Bİ TEK GÖZLERİ KALMIŞTI. ONU DA BECERDİ SONUNDA...
YAA ANNE AZ KAYSANA!
OĞLUM NEREYE KAYIYIM DİZİ İZLİYORUM YAA!.
LAN KAY DEDİK!
IIIH!..
PLOP!
..ASSKTİR.. SÜPERMİŞ LAN ORTAM!.. OHAA!.
ALİYEYİ AÇIN ALİYEYİ...
ŞİMDİ ÜÇ KİŞİLİK AMA İKİ VÜCUTLUK Bİ AİLEYİZ YANİ...
ALTILIYI KESİN TUTTURUYORUM HACI. ÇOK SAĞLAM TÜYO ALDIM...
SELÇUK ÇAY VERSENE BURAYA!
HASKTİR LAN!
HERALDE Y.RRAK NE SANDIN!.
DAHA DOĞRUSU ÜÇ KİŞİYDİK...
SEDAT BİŞEY DİYCEM...
HI SÖYLE.
HAMİLEYİM BEN...
..E SIĞIŞICAZ ARTIK Bİ ŞEKİLDE..

KONU SALAĞI

FATİH SOLMAZ'ın

Konu Salağı 1997 yılında yayınlanmaya başladığında ülkenin kanayan bir sorununa parmak basmak gibi bir misyon taşıyordu... Fakat basabildi mi derseniz, **"hayır"** derim... Çünkü Konu Salağı'nın parmak basmak istediği sorun; **"Tavukçuluğumuzun sunni gübreyle geleneksel damak tadını kaybetmesinin telafisi için, tavuk yemeği yanındaki garnitürlerin daha lezzetli olmasını nasıl sağlar?..."** dı... Gelgelelim geçen 8 sene sonunda, şöyle bir dönüp de geriye bakınca bu sorunu bir miligram çözemediğimiz gibi, Konu Salağı 500 sene devam etse yine çözemeyecek gibi...

Neyse... Şöyle bir geçmişe bakacak olursak sekiz senede neler olmuş neler...

Konu Salağı 8 sene boyunca tam 2 dergi değiştirmiş, 1 otoyol kenarındaki kedi cesedine örtü olmuş, fuhuşta basılan 3 hayat kadınının yüzüne örtü olarak tutulmak suretiyle basında reklamı çıkmış, *(özellikle Temmuz, Ağustos sayılarında)* 8 yaz boyunca, tam 532109 sinek öldürücüsü olarak kullanılmış, çeşitli internet sitelerine çalınmalık epey malzemeler sunmuş olup, 32.328 kişiyi de kimlik sahibi yapmıştır... *(Salak Kimliği)*

E salak bir köşe, salak haliyle daha ne yapsındı?...

Evet Sevgili Lombak okurları, Konu Salağı ne zaman uyanacağı belli olmayan derin bir uykuya yatıyor artık... Uyanır mı, uyanmaz mı, ne zaman uyanır veya şöyle mi böyle mi bilmiyoruz... Bırakalım uyusun salak... Aman yaaa!... Ohh be kurtulduk!...

paatim@yahoo.com

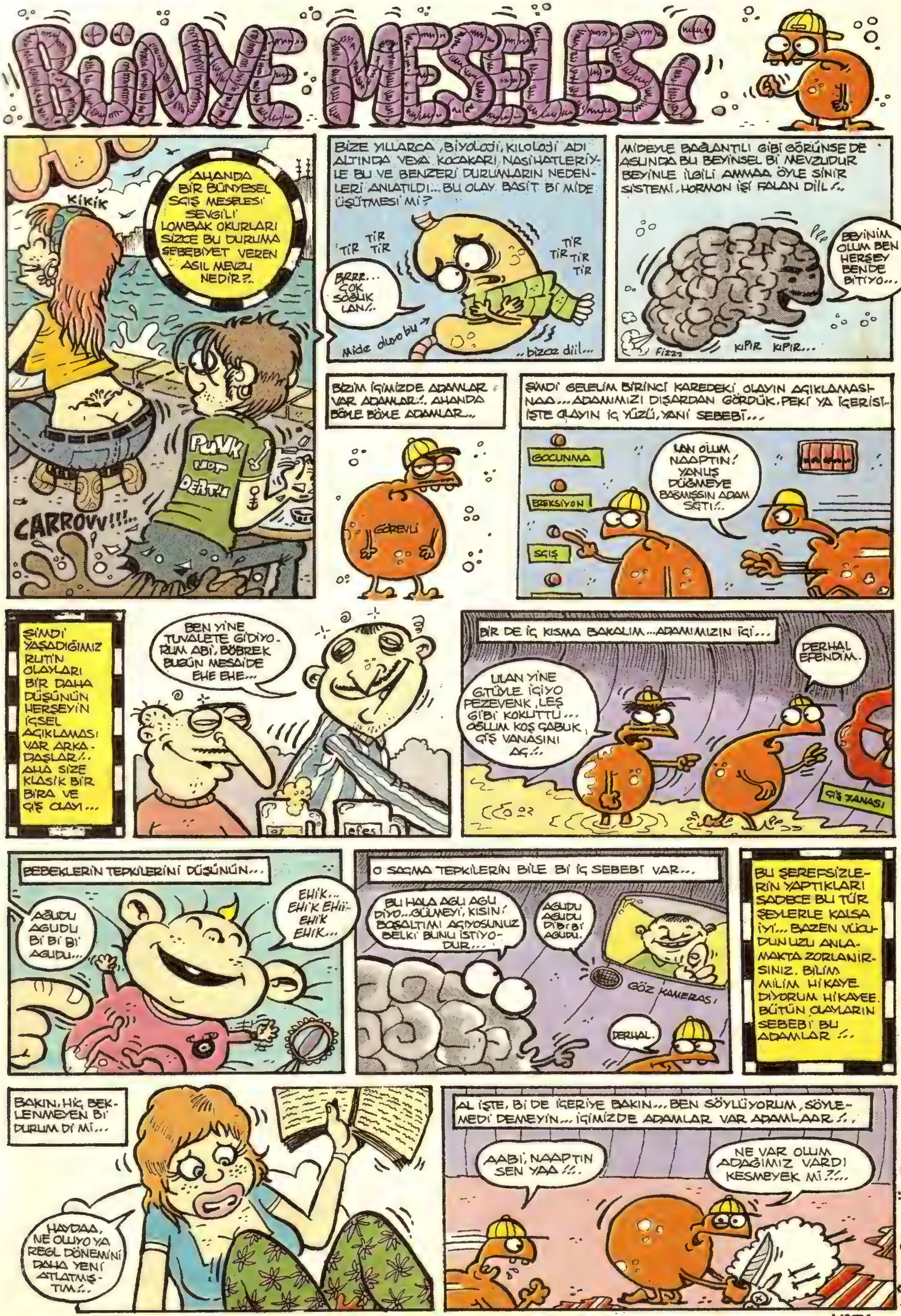
BÜNYE MESELESİ
KİKİK
AHANDA BİR BÜNYESEL SGIŞ MESELESİ SEVGİLİ LOMBAK OKURLARI SİZCE BU DURUMA SEBEBİYET VEREN ASIL MEVZU NEDİR?..
PUNK NOT DEATH
CARROVV!!!..
BİZE YILLARCA, BİYOLOJİ, KİLOLOJİ ADI ALTINDA VEYA KOCAKARI NASİHATLERİYLE BU VE BENZERİ DURUMLARIN NEDENLERİ ANLATILDI... BU OLAY BASİT Bİ MİDE ÜŞÜTMESİ Mİ?
TİR TİR TİR
BRRR... ÇOK SOĞUK LAN!..
TİR TİR TİR TİR
Mide oluyo bu
..bizce diil...
MİDEYLE BAĞLANTILI GİBİ GÖRÜNSE DE ASLINDA BU BEYİNSEL Bİ MEVZUDUR BEYİNLE İLGİLİ AMMAA ÖYLE SİNİR SİSTEMİ, HORMON İŞİ FALAN DİİL!..
BEYİNİM OLUM BEN HERŞEY BENDE BİTİYO...
Fizzz
KIPIR KIPIR...
BİZİM İÇİMİZDE ADAMLAR VAR ADAMLAR!.. AHANDA BÖYLE BÖYLE ADAMLAR...
GÖREVLİ
ŞİMDİ GELELİM BİRİNCİ KAREDEKİ OLAYIN AÇIKLAMASINAA... ADAMIMIZI DIŞARDAN GÖRDÜK. PEKİ YA İÇERİSİ.. İŞTE OLAYIN İÇ YÜZÜ, YANİ SEBEBİ...
GOCUNMA
EREKSİYON
SGIŞ
LAN OLUM NAAPTIN! YANLIŞ DÜĞMEYE BASMIŞSIN ADAM SIÇTI!..
ŞİMDİ YAŞADIĞIMIZ RUTİN OLAYLARI BİR DAHA DÜŞÜNÜN HERŞEYİN İÇSEL AÇIKLAMASI VAR ARKADAŞLAR!.. AHA SİZE KLASİK BİR BİRA VE GIŞ OLAYI...
BEN YİNE TUVALETE GİDİYORUM ABİ, BÖBREK BUGÜN MESAİDE EHE EHE...
efes
BİR DE İÇ KISMA BAKALIM... ADAMIMIZIN İÇİ...
ULAN YİNE GITÜYLE İÇİYO PEZEVENK, LEŞ GİBİ KOKUTTU... OĞLUM KOŞ ÇABUK GIŞ VANASINI AÇ!..
DERHAL EFENDİM.
GIŞ VANASI
BEBEKLERİN TEPKİLERİNİ DÜŞÜNÜN...
AGUDU AGUDU Bİ Bİ Bİ AGUDU...
EHİK... EHİK EHİ.. EHİK EHİK...
O SAÇMA TEPKİLERİN BİLE Bİ İÇ SEBEBİ VAR...
BU HALA AGU AGU DİYO... GÜLMEYİ KISIN! BOŞALTIMI AÇIYOSUNUZ BELKİ BUNU İSTİYODUR...
AGUDU AGUDU DİBİ Bİ AGUDU.
GÖZ KAMERASI
DERHAL.
BU ŞEREFSİZLERİN YAPTIKLARI SADECE BU TÜR ŞEYLERLE KALSA İYİ... BAZEN VÜCUDUNUZU ANLAMAKTA ZORLANIRSINIZ. BİLİM MİLİM HİKAYE DİYORUM HİKAYEE. BÜTÜN OLAYLARIN SEBEBİ BU ADAMLAR!..
BAKIN, HİÇ BEKLENMEYEN Bİ DURUM Dİ Mİ...
HAYDAA, NE OLUYO YA REGL DÖNEMİNİ DAHA YENİ ATLATMIŞTIM!..
AL İŞTE, Bİ DE İÇERİYE BAKIN... BEN SÖYLÜYORUM, SÖYLEMEDİ DEMEYİN... İÇİMİZDE ADAMLAR VAR ADAMLAAR!..
AABİ, NAAPTIN SEN YAA!..
NE VAR OLUM ADAĞIMIZ VARDI KESMEYEK Mİ?!..
KAMURANSÜNER...

GÖKHAN DABAK

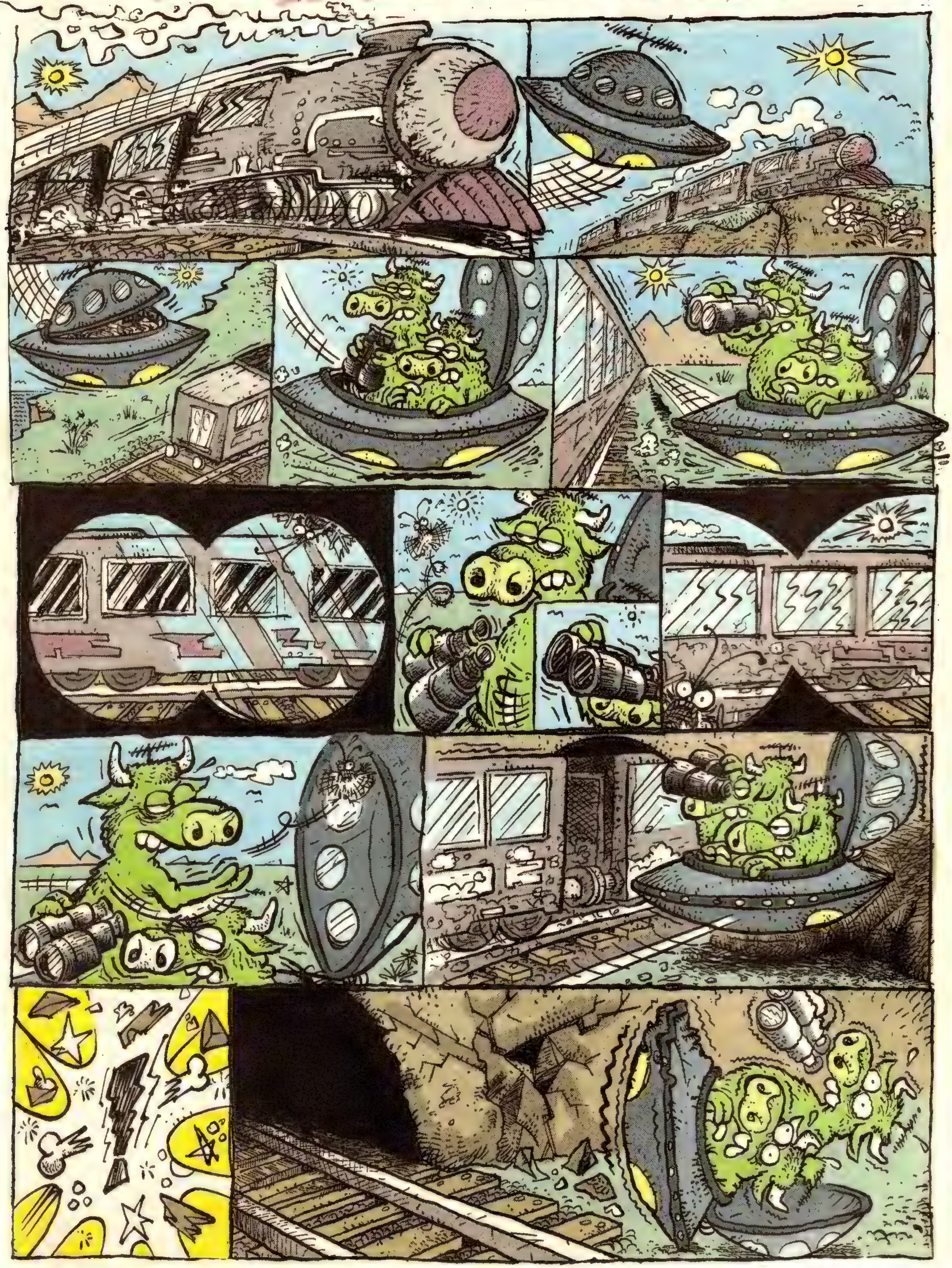

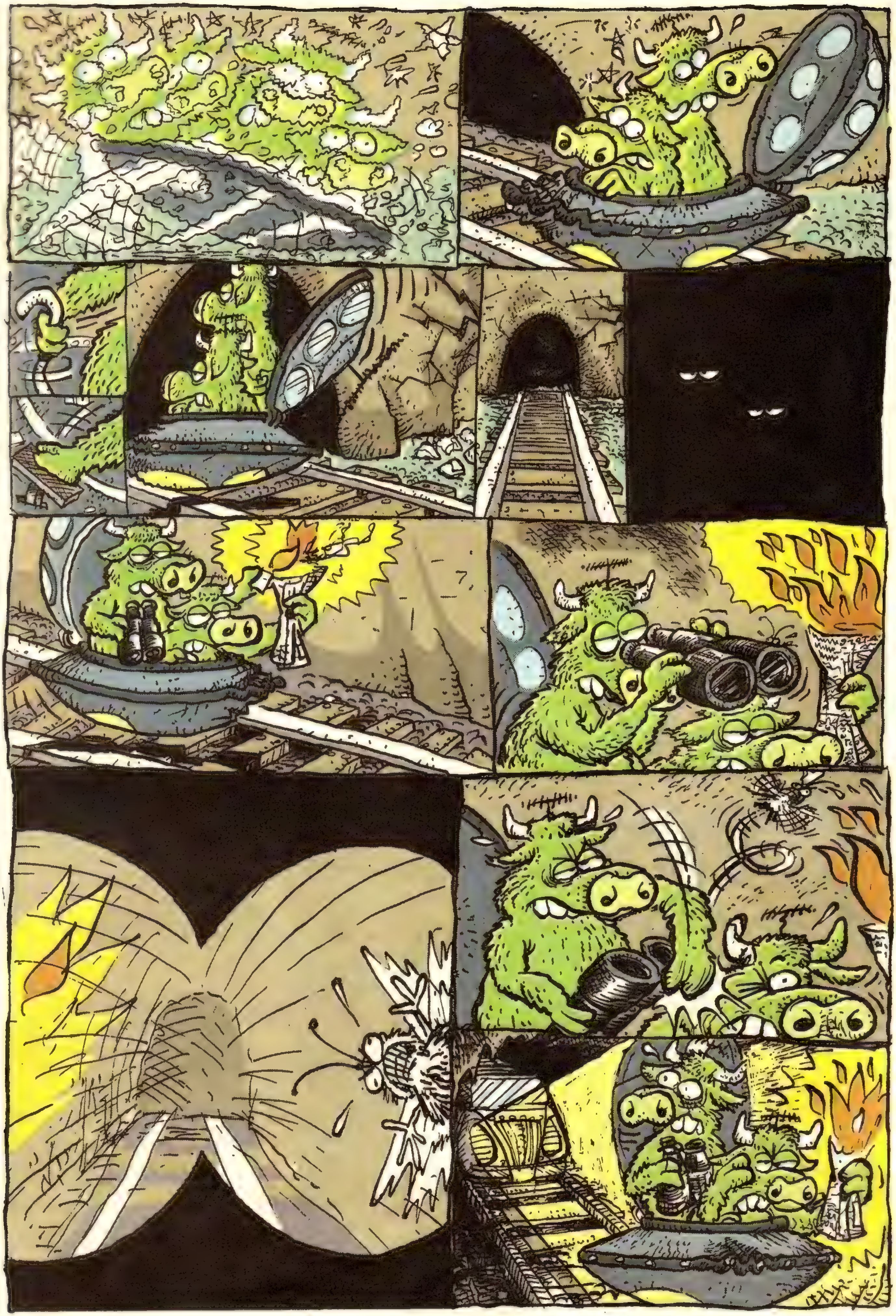

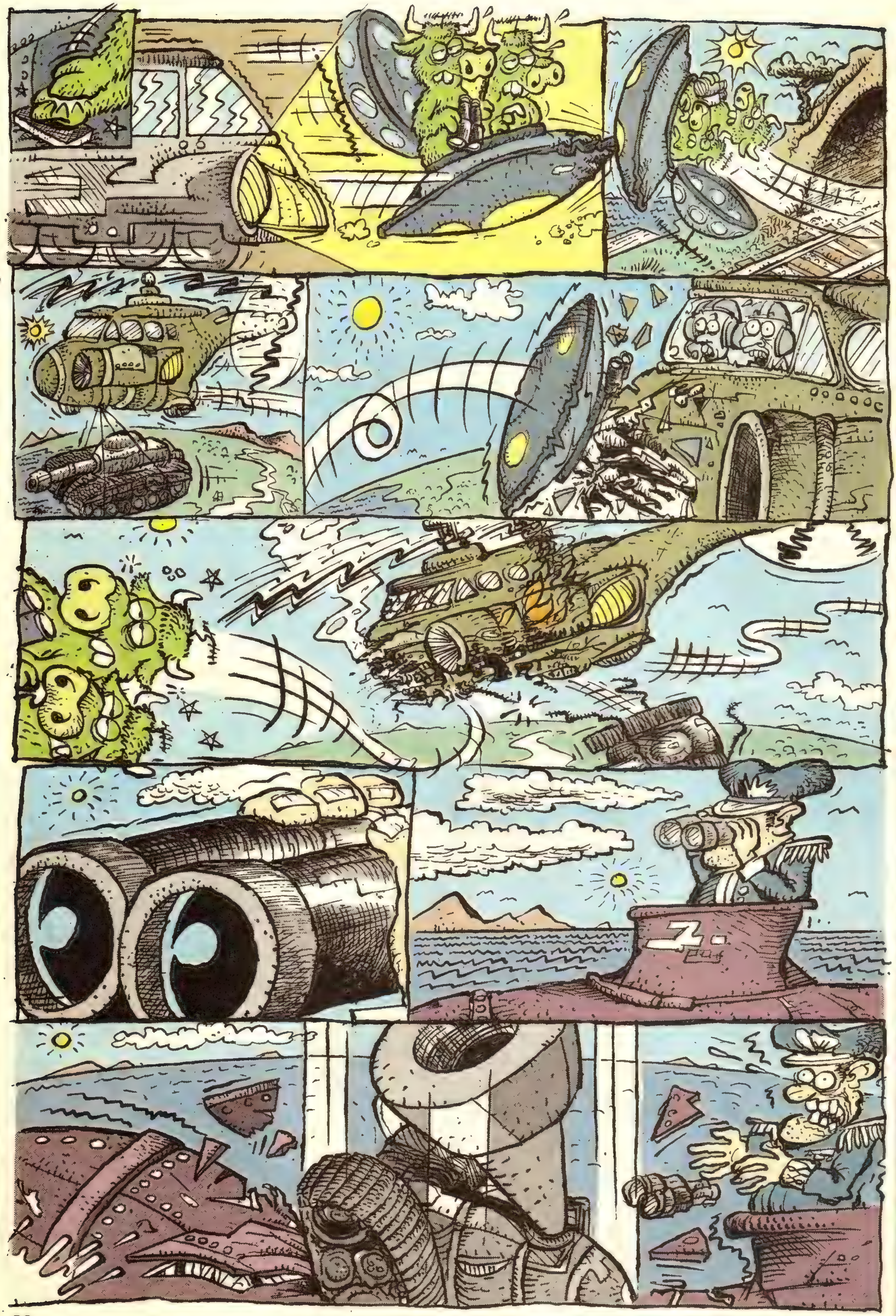

KEMİKİL
BRADIRS
Kemik sabahlaması, saat: 12.30 civarı derginin Boğazı gören Lombak odasında işler yolunda...
HAKAN KARATAŞ: İŞLERİNİ BİTİRMİŞ YENİ ALDIĞI ASTROLOJİ KİTABINI OKUYO...
HIMM!..
RIZA KÜLEGEÇ İŞLERİ YAZMAYA BAŞLAMIŞ!.. YİNE SINIRLI...
MINA KODUM KEMİKÇİLERİ! BALON DİİL REÇETE YAZMIŞ, G*T DOKTORLARI!..
EMRAH ABLAK! TABİKİ ODA İŞLERİNİ BİTİRMİŞ! KENDİNİ NEVİZADE'DE BİRA ISMARLAYARAK ÖDÜLLENDİRİCEK!
OHH BE! BU SAYFA DA BİTTİİHH!..
DEDİĞİM GİBİ LOMBAK TARAFINDA HERŞEY YOLUNDA...
ŞİMDİ LOMBAK ODASINDAN ÇIKIYORUZ...
Lombak odasına, en yakın odaya
W.C
DZORRT!
MEMO TEMBEL ÇİZER'İN ODASINA GÖZ ATIYORUZ...
ORADA DA İŞLER KISMEN YOLUNDA HUZURLU Bİ ŞEKİLDE UYUYO MEMO TEMBEL ÇİZER...
GUZZZZZ GUZZZZZ GUZZ!
RAHATSIZ ETMEDEN HEMEN ODASINDAN ÇIKIYORUZ VE...
DERGİNİN İSTİKLAL CADDESİNE BAKAN TARAFINA! KEMİK ODASINA GİRİYORUZ...
ŞİSST KUKULU! SEVİŞELİM Mİ... EHE EHE HEHE...
İSTİKLALDEN GEÇEN İNSANLARA LAF ATAN BU TERBİYESİZ KEMİK ÇİZERİ TOLGA SÜMER.
HASTTİR!.. KIZA GÖNDERECEĞİM MESAJI BAHADIR'A YOLLADIM...
TELEFONUNU BİR DAKİKA OLSUN ELİNDEN BIRAKMAYAN KAMURAN SÜNER...
HACI BAK ŞİMDİ NASIL DA SÜZÜLÜCEK HAVADA...
HAYATTA UÇMAZ OLUM!.. BU DİREK ÇAKILICAK!..
RİMİ RİMİ HEY RÜMÜ RÜMÜ LEY ŞUNU DA ŞÖYLE KATLAYALIM!..
LAN OOLUM KAÇ FİRMA PATENTİNİ İSTEDİ BU UÇAĞIN BİLİYON MU SEN!..
UÇMAZ MORUK UUÇ-MAAZ!..
İSTİKLAL SEMALARINA GAZETE KAĞIDINDAN YAPTIĞI UÇAĞI ATIP EĞLENECEK OLAN BU HİPER AKTİF ÇİZER DE CANER AYDIN...
GÖRÜCAZ BAKALIM ŞİMDİ, UÇUCAK MI UÇMICAK MI!..
HOOP-PAA!
FIRLAT!..
PİYUVV!.. NASIL DA SÜZÜLÜYO BAA! NE OLDU SUSTUN KALDIN HEHE! SAKIN NASIL YAPTIĞIMI SORMA HAYATTA SÖYLEMEM!..
S*TİR LAN!..
NOOLDU G*T OLDUN MU!
KAPIŞIYOMUYUZ OOLUM BAKALIM KİMİN UÇAĞI EN UZAĞA GİDİCEK!
..LAN ADAMA RESMEN SENİ SEVİYORUM AŞKIM DEDİM...
TAMAM LAN NESİNE!..
YA Bİ SUSUN OLM SİZ DE SİTİCEM YAPTIĞINIZ GEYİĞİ LAN!..
SVISSSSS
KON!
6 saat sonra...
ÇÖPÇÜLER ÇÖPLERİ TOPLAMAYA BAŞLAR...
ARTIK GÜNEŞ DOĞMUŞTUR...
FİYY FİYYY!
DERGİ KISA BİR SÜRELİĞİNE KEMİKÇİLERİN GÜRÜLTÜSÜNDEN UZAK!..
GUZZZ GUZZZ!
HORN HORNN!
GICIR GICIR GATIR GULUR DİŞLERİNİ GICIRDATIYO!..
GÜNKÜ UYUYOLAR!
FAKAT!..
HAY MINI IRZINI!..
ZIRN ZIRN ZIRN ZIRN ZIRN
HA! NE NE OLUYO HA!?
ABOVV!
DRÜLÜLÜ DRÜLÜ LÜÜ!
ZIRN ZIRN ZIRN
DRÜLÜ DÜRÜLÜ LÜÜ
KİM BU? SABAHIN KÖRÜNDE YA!
LAN YİNE AĞZIMA KAN DOLMUŞ!
FEHEYY! SANKİ BÜNYENDE KAN VAR DA! AĞZINA KAN DOLMUŞMUŞ...
KAPIYI AÇARLAR...
AY ÇOK KORKTUM AY, YANGIN!.. AY YANGIN VAR HANDA, AY AY AY!.. BEN ÇOK KORKARIM YANGINDAN HÖYN HÖYN!..
?!?..
RÜYA MI LAN BU ?!?..
AY DUMAN VAR AY BİYERDEN DUMAN GELİYO AY BEN ÇOK KORKUYORUM! AY Bİ BAKSANIZ SİZ DE, AY İTFAİYEYİ Mİ ARASAK? AY NEYDİ NUMARASI 144 AY YOK YOK 131...
ULAN KESİN RÜYA!
TAMAM SAKİN OLUN BIRAZ BİZ ETRAFA BAKARIZ!..
YA BEN DE BİLMİYORUM Kİ KAÇTI NUMARASI?!..
RÜYA LAN KESİN RÜYA...
DUMAN FALAN YOKTA Bİ YANIK KOKUSU VAR HAKKATEN...
LAN YANGINI BAHANE EDİP VERMESİN SAKIN!
AY BİDE AŞŞAĞI BAKIN!..

NE OLDU BULABİLDİN Mİ YANGININ YERİNİ?!..
YOK YA BULAMADIM ALLAHTAN HANDA BU ARKADAŞLAR VARDI ONLAR Bİ BAKCAK! YA SEN İTFAİYENİN NUMARASINI BİLİYOR MUSUN?
YOK YA BİLMİYORUM DEDİM YA!..
OBAREY!..
OLUM KESİN VERİCEKLER KESİN YANGIN MANGIN PASAFİSO ASIL BUNLAR YANIYO ANLAŞILAN!..
PENGUEN DERGİSİNİN OFİS BOYU MUSTAFA.
OY BACAKLARA BAK! OĞLUM KAMURAN BİŞEYLER YAPTA AL ŞUNLARIN AKLINI HADİ...
HASSİTTİR O NE?!?..
AHA!.. İŞTE BUDUR YANGIN TÜPÜ!..
TAMAMDIR TELAŞA GEREK YOK BAYANLAR!..
BEN ŞİMDİ AŞŞAĞI KATLARI KONTROL EDİCEM, SİZ BURDA SAKİN SAKİN BEKLEYİN!..
TÜPÜ AL!
HIZLA GEL!
?
?
?!?
KAMURAN! HACI NE OLUYO BURDA YAA?!..
VAY İPNETOR HESAPTA..
MUSTAFA ÖNEMLİ BİŞEY YOK! SEN İŞİNE BAK HERŞEY KONTROLÜM ALTINDA!..
AYPP!..
ALLA ALLA DELİ MİDİR NEDİR...
...KIZLARI ETKİLİCEK YEDİRİR MİYİM LAN BEN SANA KIZLARI...
YEDİRMEM ULAN YEDİRMEEEM!..
?!?
YOK BEN DAHA FAZLA DAYANAMICAM...
KIPIR KIPIR KIPIR KIPIR
?
ULAN SONUNDA HEPSİ TOZUTTU BE!..
?
HÜAAA!
FIYP!
VINNNNNNN...
?!?
?!?
TÖVBE TÖVBE!
ŞİMDİ 6. KATA Bİ BAKALIM!..
YANGINI SÖNDÜRDÜN MÜ MANİTALAR BENİMDİR! EHEHEHE! BURDA BİŞEY YOK GİBİ 5. KATA Bİ BAKIM!..
5. KAT...
AHA DUMAN! DEMEKKİ YANGIN BİZİM KATTAYMIŞ!..
ÖHHÖ!.. HAY MINA KOYİM MORUK NAAPIYON YAA?!..
TISSSS PISSSTT...
ZZPPÇIKT...
HASSİTTİR! EMRAH ABİ ÇOK PARDON YAA!..
ŞİMDİ DE İKİ KAT ALTTA! KANADA KONSOLOSLUĞUNUN BULUNDUĞU KATA BAKALIM...
YANGINI SÖNDÜRDÜM KIZLAR. HEMDE TEK BAŞIMA!..
HADİ SÖNDÜR BİZİ!
SÖNDÜR.
HADİ ŞİMDİ DE BİZİ SÖNDÜR...
HADİ GÜÇLÜ ERKEĞİM...
ZİV!.. ZİV! ZİV!
SÖNDÜR!
HELELE! LE! LE!
LÖLÖLÖ! LÖ!
* SAPIK TÜRK!..
PÖRVIRT TÜRKO! *
HA?
CANADA CONSOLOSLUĞU
1. SON
5. KAT...
ULAN! EMRAH ABİDEN DE SABAH SABAH FIRÇA YEDİK!..
EEH! SKERİM LAN YOK İŞTE YANGIN MANGIN! EN İYİSİ MANİTALARA YANGINI SÖNDÜRDÜM DİYİM...
...ONLAR DA BANA VERSİN...
VINNNN...
EHEHEHE!.. ÇOK AKILLIYIM BE!..
SİZ POZİSYONU BOZMAYIN KIZLAR, BEN KAPIYA BAKIP HEMEN GELİYORUM...
ZIRN!
LAN BU SES HASSKTİR ....
MUSTAFA?!?
2. SON
DERGİ TUVALETİNDE!..
PEKİ YA CANER?!? CANER NERDE?!..
TABİKİ...
GAA AH!..
SAK SAK SAK
3. SON

CengizÜSTÜN.
Tribal
Enfeksiyon
PARDON ABİ YOLCULUK NE TARAFA?..
FLAP!
FLAP!
FLAP!
GÜNEYE GİDİYORUZ TABİ'Kİ BU DA SORU MU?
YOK ABİ, BEN BURANIN YERLİSİYİM. SİGARAN VAR MI DİYE MUHABBET AÇTIM...
AYNI EVDE YAŞAYAN İKİ DEVLET MEMURUNUN MACERALARI:
KOLTUĞUN NAYLONUNU ÇIKARALIM ARTIK.. BİR AY OLDU... HEM BİRAZDAN MANİTAM GELİCEK AYIP OLMASIN...
ÇIKAR, ÇIKAR... PIRIL PIRIL YAPMIŞSIN LAN EVİ?.
ABİ İLK KEZ GELİYO KIZ.. SEN DE ÇIK DOLAŞ BİRAZ İSTERSEN!
İPNEE!..
RATA TATA! TATA!
AH.
HAYATIM NASIL DÜNYALILARLA DOST OLABİLDİN Mİ?..
LAZERİMİ HAZIRLA!
MUCK!..
ROMANTİK OLSUN DİYE NİŞAN YÜZÜKLERİMİZİ AĞZIMA YERLEŞTİRMİŞTİM... GÜYAA ÖPÜŞÜRKEN VERİP, SÜPRİZ YAPACAKTIM... BİRİ GENZİME KAÇTI... HIAĞĞKH! DİĞERİDE AKŞAMA ÇIKAR ARTIK...
HNOORKH!
TING!
SVISSS
ANA NI!
TORİK
TORİK ABİ Bİ DAHA DÜNYAYA GELSEN NE OLMAK İSTERDİN?.
RAKI ŞİŞESİNDE BALIK OLMAK İSTERDİM...
E BALIKSIN ZATEN?..
Bİ BÜYÜK, KAP GEL BANA ÜSTÜYLE DE KENDİNE BİŞİLER AL!..
Geçen yılbaşından beri sigarayı ağzıma sürmüyorum.
FÜFF!
OLUM ÖĞRETMEYİN ŞUNA BİŞEY YAA... SONRA ADIMIZI KÖTÜYE ÇIKARACA ORONSBU ÇOCUU...
OROSNBU ÇOCUU...
AL İŞTE NE DUYSA PAPAĞAN GİBİ TEKRARLIYO.... G*T!..
G*T!..
SIG
Bujinin meme yapması.
bişey değil otur otur ben g*t göbek yaptım...
Hızlı Hızlı koşarak vapura yetişmek istemiştim...
SEK SEK
Bastonlarıyla meşhur yöremizin adı neydi ya?..
Bilmiyom
Baston Çeten yire?
Göreme peri bacaları.
Bilm... AH!
NOOLDU OLUM HALA FANZİNİ ÇIKARAMADIN MI?..
HAZIRLADIM! BİLGİSAYAR ORTAMINDA YAPTIM FANZİNİ İSTERSEN BLUETOOTH'LA SENİN CEBE ATAYIM...
VAY BLUTUT HA! ŞİŞLİ'DEN MECİDİYEKÖY'E KADAR ALTI KİLOLUK HARD-DİSK TAŞIDIĞIN GÜNLERİ UNUTMA!
MADI FAKIR.
KAK SA KIR!
MACERAYI SEVEN ADAM
MERABA, BURASI İSTANBUL ÜNİVERSİTESİ DEVLET OPERA VE BALESİ NEFESLİ SAZLAR BÖLÜMÜ MÜ ACABA?..
EVET BUYRUN?
SVISSS...
SVISS...
ZORT! ZART! ZORRT!
Kavruk abi
HİŞŞ KAVRUK, BİZ APARTMANCA DOĞAL GAZA GEÇTİK. ARTIK BİZE ODUN KÖMÜR GETİRME. OLDU MU?..
ANAMI SKTİNİZ LAN!..
ÖFFF!.. OLUM OSURMAYIN KAPALI YERDE!
ZORT! ZART!
vic.. vic

DAHA ÇOK TRİBAL KARİKATÜRÜ OKUMAK İÇİN www.komikaze.net'i TIKLAYINIZ.
qizcengiz@yahoo.com

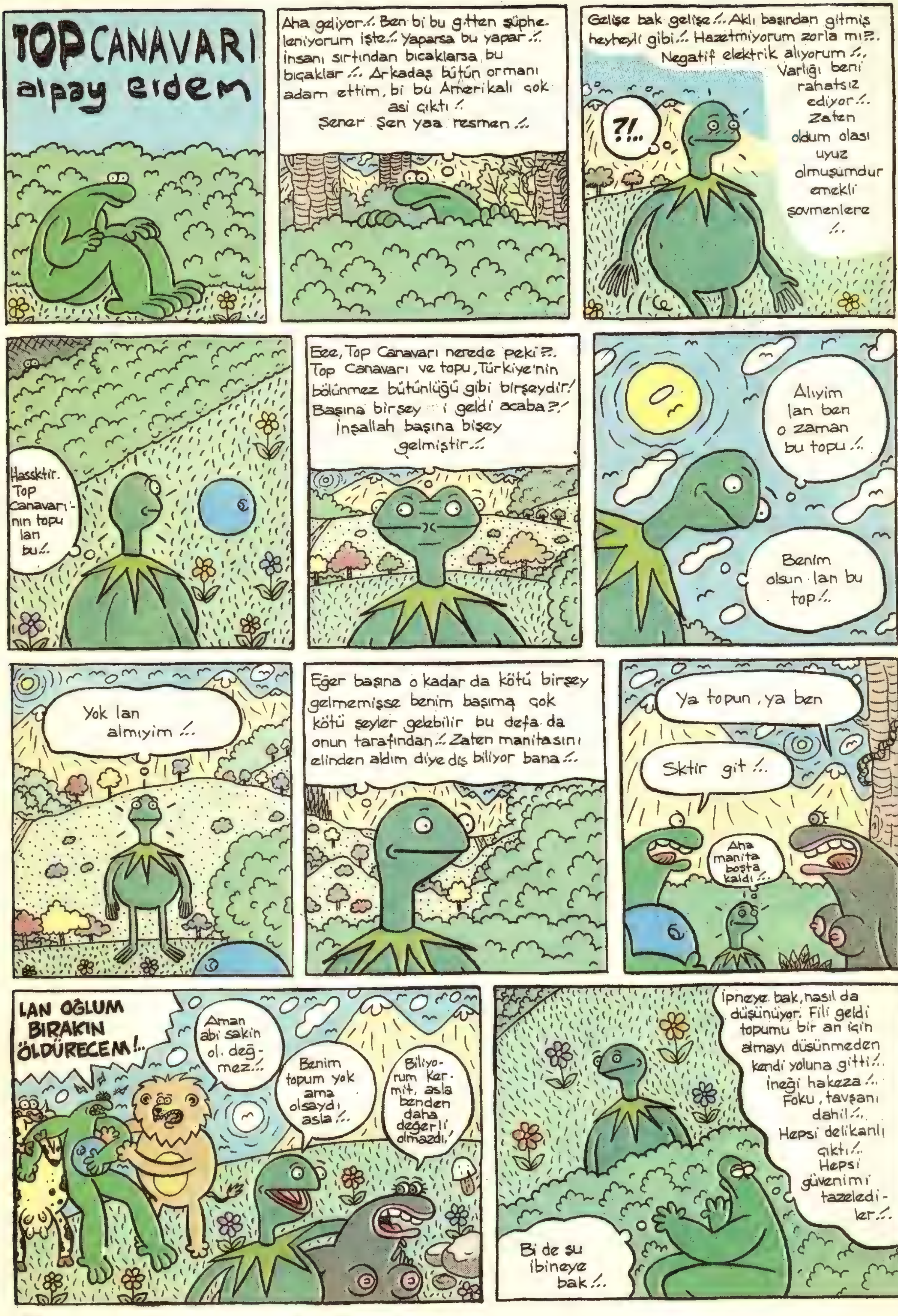

TOP CANAVARI
alpay erdem
Aha geliyor.!. Ben bi bu gitten şüpheleniyorum işte.!. Yaparsa bu yapar.!. İnsanı sırtından bıcaklarsa bu bıçaklar.!. Arkadaş bütün ormanı adam ettim, bi bu Amerikalı çok asi çıktı.!. Şener Şen yaa resmen.!.
Gelişe bak gelişe.!. Aklı başından gitmiş heyheyli gibi.!. Hazetmiyorum zorla mı?. Negatif elektrik alıyorum.!. Varlığı beni rahatsız ediyor.!. Zaten oldum olası uyuz olmuşumdur emekli şovmenlere.!.
?!...
Hassktir. Top Canavarı'nın topu lan bu.!.
Eee, Top Canavarı nerede peki?. Top Canavarı ve topu, Türkiye'nin bölünmez bütünlüğü gibi birşeydir! Başına birşey mi geldi acaba?! İnşallah başına bişey gelmiştir.!.
Alıyim lan ben o zaman bu topu.!.
Benim olsun lan bu top.!.
Yok lan almıyim.!.
Eğer başına o kadar da kötü birşey gelmemişse benim başıma çok kötü şeyler gelebilir bu defa da onun tarafından.!. Zaten manitasını elinden aldım diye diş biliyor bana.!.
Ya topun, ya ben
Sktir git.!.
Aha manita boşta kaldı.!.
LAN OĞLUM BIRAKIN ÖLDÜRECEM!..
Aman abi sakin ol. değmez.!.
Benim topum yok ama olsaydı asla.!.
Biliyorum Kermit, asla benden daha değerli olmazdı.
İpneye bak, nasıl da düşünüyor. Fili geldi topumu bir an için almayı düşünmeden kendi yoluna gitti.!. İneği hakeza.!. Foku, tavşanı dahil.!. Hepsi delikanlı çıktı.!. Hepsi güvenimi tazelediler.!.
Bi de şu ibineye bak.!.

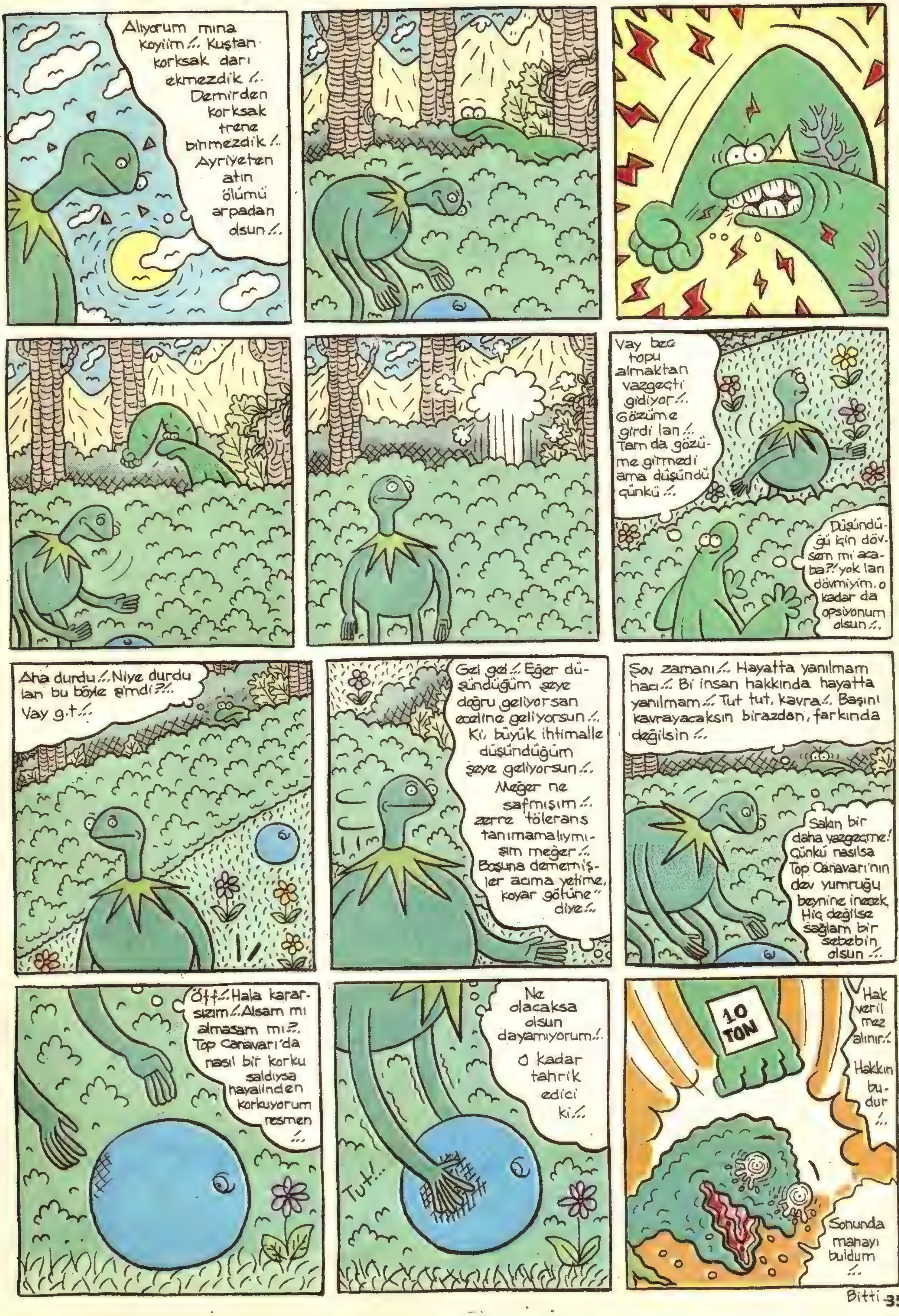
Alıyorum mına koyiim /.. Kuştan korksak darı ekmezdik /.. Demirden korksak trene binmezdik /.. Ayriyeten atın ölümü arpadan olsun /..
Vay be topu almaktan vazgeçti gidiyor /.. Gözüme girdi lan /.. Tam da gözüme girmedi ama düşündü çünkü /..
Düşündüğü için dövsem mi acaba?/ yok lan dövmiyim. o kadar da opsiyonum olsun /..
Aha durdu /.. Niye durdu lan bu böyle şimdi ?/.. Vay g.t /..
Gel gel /.. Eğer düşündüğüm şeye doğru geliyorsan eceline geliyorsun /.. Ki, büyük ihtimalle düşündüğüm şeye geliyorsun /.. Meğer ne safmışım /.. zerre tölerans tanımamalıymışım meğer /.. Boşuna dememişler acıma yetime, koyar götüne" diye /..
Şov zamanı /.. Hayatta yanılmam hacı /.. Bi insan hakkında hayatta yanılmam /.. Tut tut, kavra /.. Başını kavrayacaksın birazdan, farkında değilsin /..
Sakın bir daha vazgeçme! Çünkü nasılsa Top Canavarı'nın dev yumruğu beynine inecek. Hiç değilse sağlam bir sebebin olsun /..
Öff /.. Hala kararsızım /.. Alsam mı almasam mı ?/.. Top Canavarı'da nasıl bir korku saldıysa hayalinden korkuyorum resmen /..
Ne olacaksa olsun dayamıyorum /.. O kadar tahrik edici ki /..
Tut!..
10 TON
Hak verilmez alınır /..
Hakkın budur /..
Sonunda manayı buldum /..
alpayerdem@mynet.com
Bitti

kenan yaşar

PSİKOZ

YETER ARTIK BE YETER. ESME BOŞUNA, GÜRLEME BOŞUNA, BEN GİDİYORUM. ÖNÜME ÇIKMA... DİLERİM BİR DAHA KARŞILAŞMAYIZ... ÇÜNKÜ SENİ AFFETMİYECEĞİM... HIRK!..
SEN SEN... BENİM SANA EN ÇOK İHTİYACIM OLDUĞU ZAMANDA HEP BAŞKALARIYLA, HEP BAŞKASI, HEP O, BU... BANA GELİNCE HER TÜRLÜ DERT BELA BENDE. SEN NERDESİN?. SNIF... HA?.
EVET BEN DE HATA YAPTIM OLABİLİR... AMA BENİ BU KADAR YALNIZ BIRAKMAMALIYDIN... KİME SIĞINICAM BEN HA... KİM KORUYCAK... SENİ SEVMİŞTİM AMA BİTTİ...
KRAAA
ÖNÜMDEN ÇIK!..
ÇEVİRME BENİ GERİ ÇEVİRMEE!..
IIIH... UMHH.. AIH!.. SANA DÖNMİYECEĞİM! SNIF!..
ANLIYO MUSUN... ARTIK ÖLDÜRSEN DE SANA DÖNMİYECEĞİM... BENİM İÇİN... SNIF.. BİTTİN!..

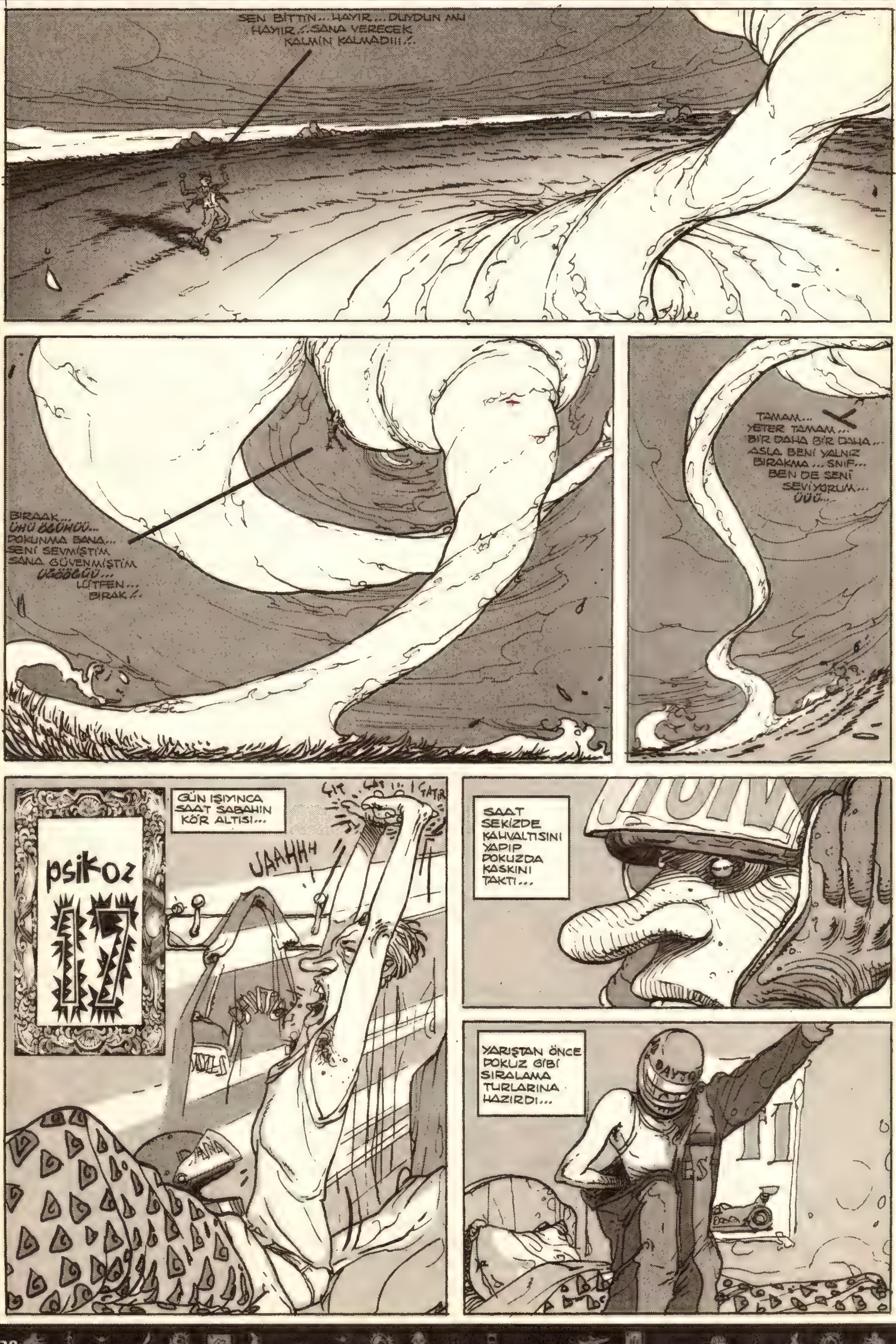
SEN BİTTİN... HAYIR... DUYDUN MU HAYIR!.. SANA VERECEK KALMIN KALMADI!!!..
BIRAAK... ÜHÜ ÖGÜHÜÜ... DOKUNMA BANA... SENİ SEVMİŞTİM SANA GÜVENMİŞTİM ÜĞÖÖĞÜÜ... LÜTFEN... BIRAK!..
TAMAM... YETER TAMAM... BİR DAHA BİR DAHA... ASLA BENİ YALNIZ BIRAKMA... SNİF... BEN DE SENİ SEVİYORUM... ÜÜÜ...
psikoz 17
GÜN IŞIYINCA SAAT SABAHIN KÖR ALTISI...
UAAHHH
SAAT SEKİZDE KAHVALTISINI YAPIP DOKUZDA KASKINI TAKTI...
YARIŞTAN ÖNCE DOKUZ GİBİ SIRALAMA TURLARINA HAZIRDI...

MONAKO'DAN SONRA F1'İN BEŞİNCİ AYAĞI İSPANYA GRAND PRIX'İNDE...
GENEL KLASMANDA BİRİNCİLİĞİ KİMSEYE KAPTIRMADI.
NAL TOPLATIRIM NAL..!..
ÖĞLEN ÜÇ GİBİ UEFA KUPASIN-DA...
GOOOL!.. KUPAYA GİDİYORUZ..!.. KUPAYA..!..
PORTEKİZİ YENEREK YARI FİNALE KALDI...
SAAT SEKİZ GİBİ ROMA ORDU-SUNUN BAŞINA GEÇİP...
BU TOPRAKLARDAN SANA GEÇİŞ YOK HANİBAL.. İLERİİİ!..
HANİBAL'E KARŞI SINIRLARA DAYANDI...
AKŞAM ÜZERİ KANDAN TOPRAK-TAN GÜZEL BİR DUŞLA ARINIP...
OH VERONİKA Bİ İÇİM SU..!..
HAREMİNE ALDIĞI YENİ CARİYE-SİNE DALDI...

GECE YARISINA DOĞRU DA DÜŞMAN KOLONİLERİNİ DÜNYA GEZEGENİNDEN TEMİZLEDİ...
OF BITTIM!
GOZzzz
YORGUN ARGIN PİJAMALARINI GİYDİ...
Uaah..
SÜTÜNÜ İÇİP ÇİŞİNİ EDİP...
SSSS..
YARINKİ MESAİ İÇİN UYKUYA DALDI...
GOZzzz
psikoz 18
DERLERKİ, MİTOLOJİDE TANRILAR BEŞ İNSAN SOYU YARATMIŞ... İLKİ ALTINDANMIŞ... BU SOY ŞÖLENLER İÇİNDE YÜZER, TANRILAR GİBİ YAŞARLARMIŞ. TOPRAK KENDİLİĞİNDEN MEYVELERİ ONLARA BOL BOL SUNAR MUTLULUK VE BEREKET İÇİNDE ÖLÜRLERMİŞ... KENDİ ARALARINDA AKILSIZCA BİR AŞIRILIKTAN KENDİLERİNİ ALAMAZLARMIŞ...
IHIHIHI... SLARP
SLORP... GORT GORT
BÖÖ...
SNAMP SNOP SOP
CİHUVV CUV CIV..
SNUFF
Pop Corn

PSİKOZ: Türlü sebeplerle kişiliğin bütünlük ve uyum gücünü geniş ölçüde yıkan ruhi bozukluklar; akıl hastalıklarının genel adı...

HİLAL ALBÜMÜ ÇIKMAYA ÇALIŞIYOR EĞER LUCIFER İZİN VERİRSE...

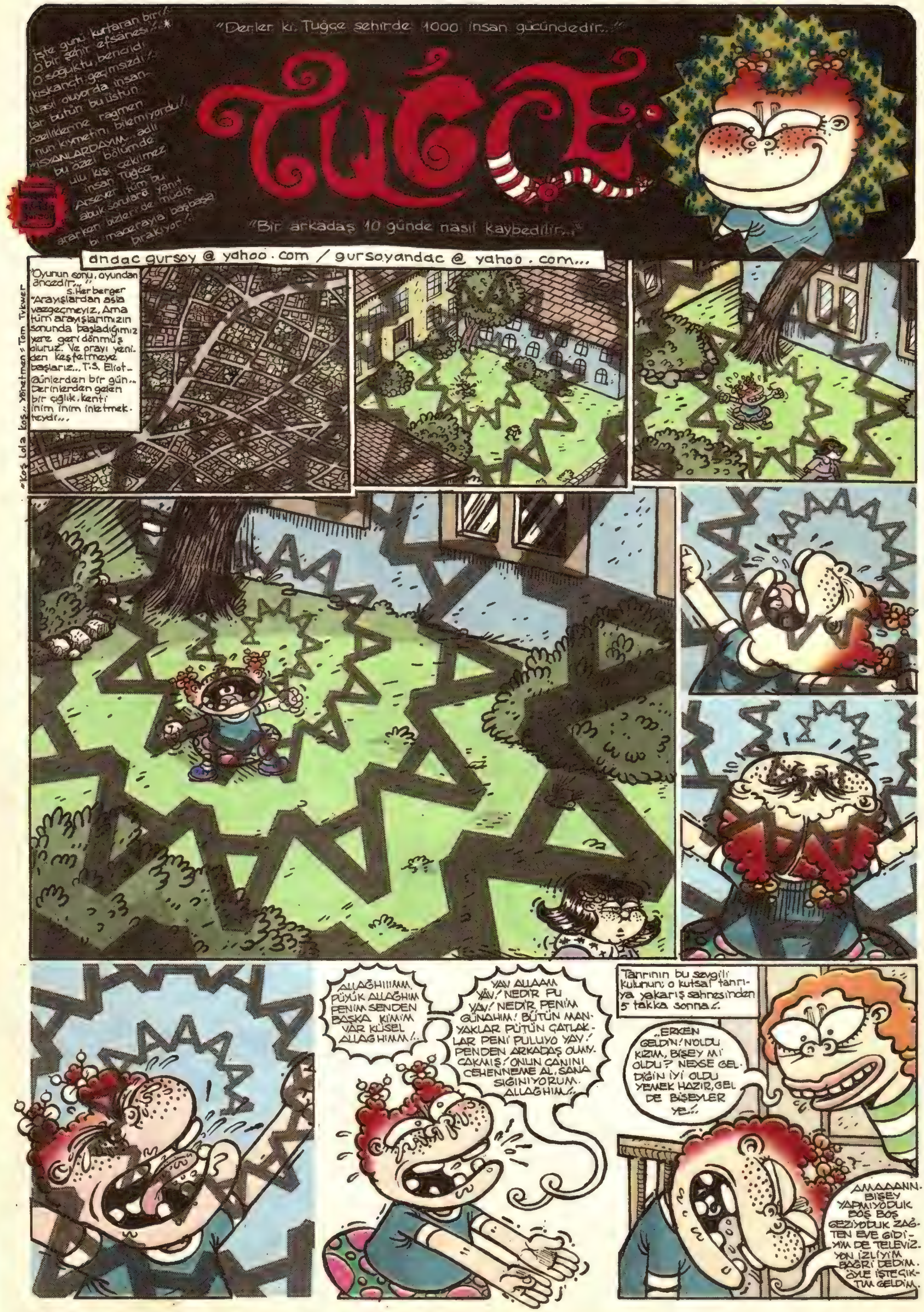

İşte günü kurtaran biri! O bir şehir efsanesi!..* O soğuktu, bencildi, kıskançtı, geçimsizdi!.. Nasıl oluyorda insanlar bütün bu üstün özelliklerine rağmen onun kıymetini bilemiyordu!! "İSYANLARDAYIM" adlı bu özel bölümde ulu kişi çekilmez insan Tuğçe Arsever tüm bu abuk sorulara yanıt ararken bizleri de müthiş bi macerayla başbaşa bırakıyor!..
"Derler ki, Tuğçe şehirde 1000 insan gücündedir..."
TUĞÇE
"Bir arkadaş 10 günde nasıl kaybedilir..."
andac gursoy @ yahoo . com / gursoyandac @ yahoo . com...
*Koş Lola koş.. Yönetmen "Tom Tykwer
"Oyunun sonu, oyundan öncedir..." S. Herberger
"Arayışlardan asla vazgeçmeyiz, Ama tüm arayışlarımızın sonunda başladığımız yere geri dönmüş oluruz. Ve orayı yeniden keşfetmeye başlarız... T.S. Eliot.
Günlerden bir gün.. Derinlerden gelen bir çığlık, kenti inim inim inletmekteydi...
ALLAĞHIIIMM. PÜYÜK ALLAĞHIM PENİM SENDEN BAŞKA KİMİM VAR KÜSEL ALLAĞHIMM!..
YAV ALLAAM YAV! NEDİR PU YAV! NEDİR PENİM GÜNAHIM! BÜTÜN MANYAKLAR PÜTÜN ÇATLAKLAR PENİ PULUYO YAV! PENDEN ARKADAŞ OLMIYCAKMIŞ! ONUN CANINI CEHENNEME AL, SANA SIĞINIYORUM. ALLAĞHIM!..
Tanrının bu sevgili kulunun; o kutsal tanrıya yakarış sahnesinden 5 takka sonna!..
..ERKEN GELDİN! N'OLDU KIZIM, BİŞEY Mİ OLDU? NEYSE GELDİĞİN İYİ OLDU YEMEK HAZIR, GEL DE BİŞEYLER YE!..
AMAAANN. BİŞEY YAPMIYODUK BOŞ BOŞ GEZİYODUK ZAĞTEN EVE GİDİYİM DE TELEVİZYON İZLİYİM BAĞRİ DEDİM. ÖYLE İŞTE ÇIKTIM GELDİM.

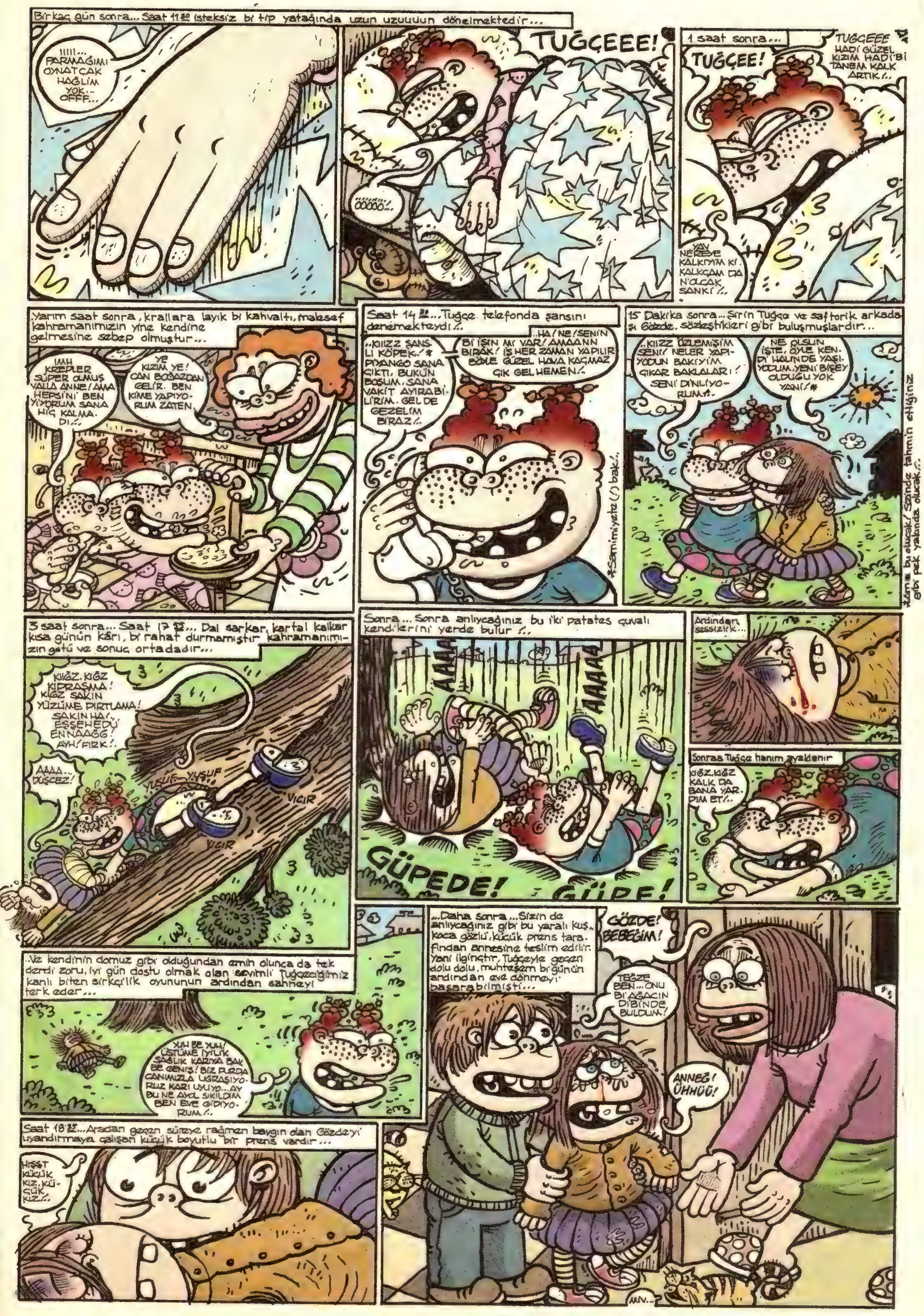
Birkaç gün sonra... Saat 11³⁰ isteksiz bi tip yatağında uzun uzuuuun dönelmektedir...
IIIII... PARMAĞIMI OYNATCAK HAĞLİM YOK... OFFF...
TUĞÇEEE!
ööööö...
1 saat sonra...
TUĞÇEE!
TUĞÇEEE HADİ GÜZEL KIZIM HADİ'Bİ TANEM KALK ARTIK!..
YAY NEREYE KALKIYIM KI KALKÇAM DA N'OLCAK SANKİ!..
Yarım saat sonra, krallara layık bi kahvaltı, maalesef kahramanımızın yine kendine gelmesine sebep olmuştur...
IMH KREPLER SÜPER OLMUŞ VALLA ANNE! AMA HEPSİNİ BEN YİYORUM SANA HİÇ KALMA. DI!..
YE KIZIM YE! CAN BOĞAZDAN GELİR. BEN KİME YAPIYORUM ZATEN.
Saat 14³⁰... Tuğçe telefonda şansını denemekteydi!..
..KIIZZ ŞANSLI KÖPEK!* PİYANGO SANA ÇIKTI, BUGÜN BOŞUM, SANA VAKİT AYIRABİLİRİM. GEL DE GEZELİM BİRAZ!..
..HA! NE! SENİN Bİ İŞİN MI VAR! AMAANN BIRAK! İŞ HER ZAMAN YAPILIR BÖYLE GÜZEL HAVA KAÇMAZ ÇIK GEL HEMEN!..
*Samimiyete (!) bak!..
15 Dakika sonra... Şirin Tuğçe ve saftorik arkadaşı Gözde, sözleştikleri gibi buluşmuşlardır...
..KIIZZ ÖZLEMİŞİM SENİ! NELER YAPIYODUN BAKIYIM ÇIKAR BAKLALARI! SENİ DİNLİYORUM!..
NE OLSUN İŞTE, ÖYLE KENDİ HALİNDE YAŞIYODUM. YENİ BİŞEY OLDUĞU YOK YANİ!*
bu olucak! Sizinde tahmin ettiğiniz gibi pek yakında olucak!..
3 saat sonra... Saat 17³⁰... Dal sarkar, kartal kalkar kısa günün kârı, bi rahat durmamıştır kahramanımızın gıtü ve sonuç ortadadır...
KIĞZ. KIĞZ KIPRAŞMA! KIĞZ SAKIN YÜZÜME PIRTLAMA! SAKIN HA!.. EŞŞEHEDÜ ENNAAĞĞ! AYH! FIRK!.
AAAA... DÜŞCEZ!
YUSUF YUSUF
VIGIR
VIGIR
Sonra... Sonra anlıycağınız bu iki patates çuvalı kendilerini yerde bulur!..
AAAA
AAAAA
GÜPEDE!
GÜPE!
Ardından sessizlik...
Sonraa Tuğçe hanım ayaklanır
KIĞZ.KIĞZ KALK DA BANA YARDIM ET!..
..Ve kendinin domuz gibi olduğundan emin olunca da tek derdi zoru, iyi gün dostu olmak olan sevimli Tuğçeciğimiz kanlı biten sirkçilik oyununun ardından sahneyi terk eder...
XIH BE XIH! ÜSTÜME İYİLİK SAĞLIK KARIYA BAK BE GENİŞ! BİZ BURDA CANIMIZLA UĞRAŞIYORUZ KARI UYUYO... AY BU NE AYOL SIKILDIM BEN EVE GİDİYORUM!..
Saat 18³⁰... Aradan geçen süreye rağmen baygın olan Gözde'yi uyandırmaya çalışan küçük boyutlu bir prens vardır...
HIŞŞT KÜÇÜK KIZ, KÜÇÜK KIZ!..
...Daha sonra... Sizin de anlıycağınız gibi bu yaralı kuş, koca gözlü, küçük prens tarafından annesine teslim edilir. Yani ilginçtir, Tuğçeyle geçen dolu dolu, muhteşem bi günün ardından eve dönmeyi başarabilmişti...
GÖZDE! BEBEĞİM!
TEGZE BEN... ONU Bİ AĞACIN DİBİNDE BULDUM!
ANNEĞ! ÜHHÜĞ!
MIV...

(* Görürsün, tabii görürsün! Görünü görürsün babında!..)

*1/ Gözde senden bu kadar saf olup ondan ebediyyen kurtulma fırsatını teptiğin için, maalesef nefret ediyorum. (Bıraksaydın defolup gitseydi!..)

(* Uzaaak! Hem de çok uzaaak!..)

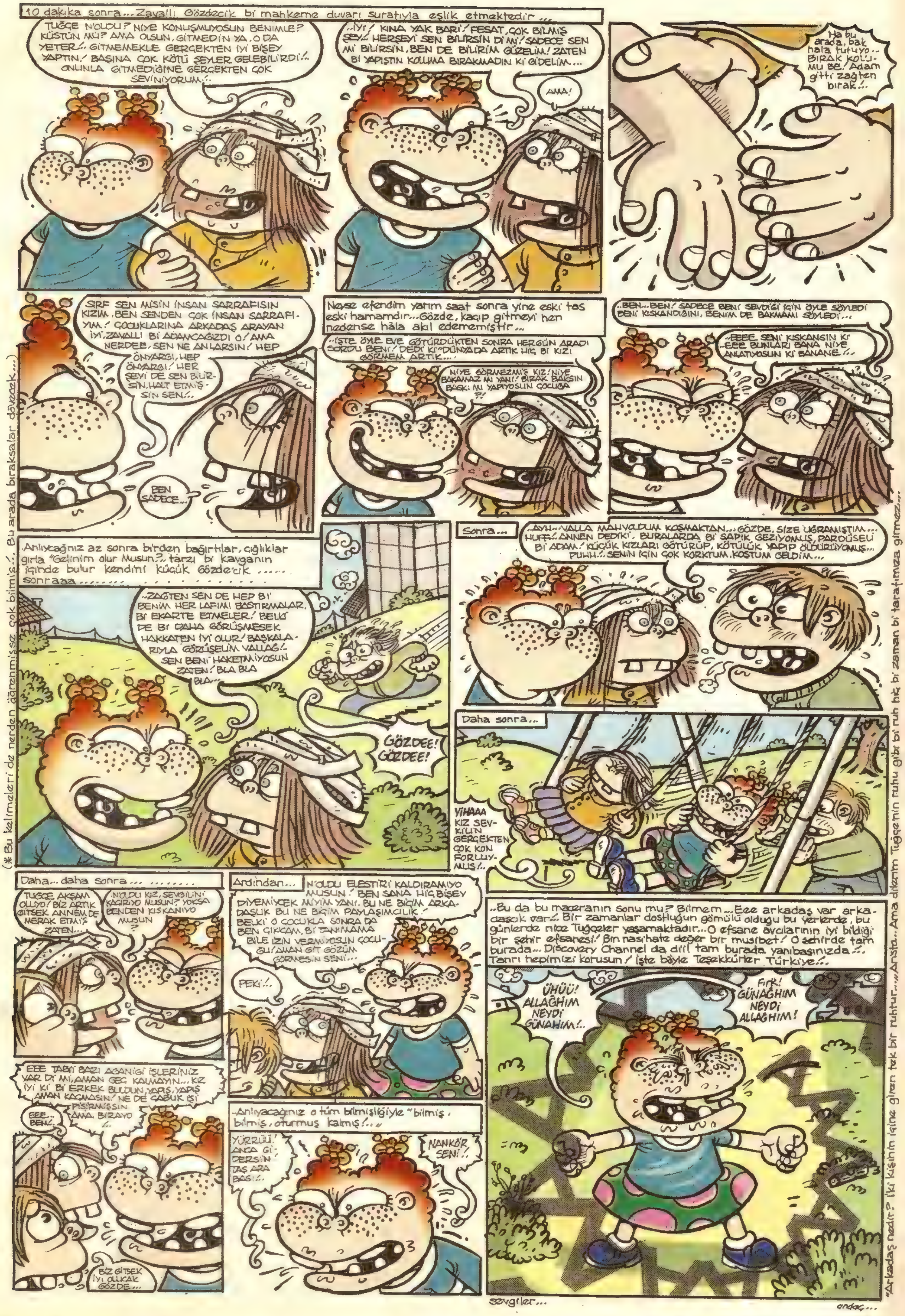
10 dakika sonra... Zavallı Gözdecik bi mahkeme duvarı suratıyla eşlik etmektedir...
TUĞÇE N'OLDU? NİYE KONUŞMUYOSUN BENİMLE? KÜSTÜN MÜ? AMA OLSUN, GİTMEDİN YA, O DA YETER!.. GİTMEMEKLE GERÇEKTEN İYİ BİŞEY YAPTIN! BAŞINA ÇOK KÖTÜ ŞEYLER GELEBİLİRDİ!.. ONUNLA GİTMEDİĞİNE GERÇEKTEN ÇOK SEVİNİYORUM!..
..İYİ! KINA YAK BARİ! FESAT, ÇOK BİLMİŞ ŞEY!.. HERŞEYİ SEN BİLİRSİN Dİ Mİ! SADECE SEN Mİ BİLİRSİN, BEN DE BİLİRİM GÜZELİM! ZATEN Bİ YAPIŞTIN KOLUMA BIRAKMADIN Kİ GİDELİM...
AMA!
Ha bu arada, bak hala tutuyo.. BIRAK KOLUMU BE! Adam gitti zağten bırak!..
SIRF SEN MİSİN İNSAN SARRAFISIN KIZIM, BEN SENDEN ÇOK İNSAN SARRAFIYIM! ÇOCUKLARINA ARKADAŞ ARAYAN İYİ, ZAVALLI Bİ ADAMCAĞIZDI O! AMA NERDEE, SEN NE ANLARSIN! HEP ÖNYARGI, HEP ÖNYARGI! HER ŞEYİ DE SEN BİLİRSİN, HALT ETMİŞSİN SEN!..
BEN SADECE...
Neyse efendim yarım saat sonra yine eski tas eski hamamdır... Gözde, kaçıp gitmeyi hen nedense hâla akıl edememiştir...
..İŞTE ÖYLE EVE GÖTÜRDÜKTEN SONRA HERGÜN ARADI SORDU BENİ! DEDİ Kİ "DÜNYADA ARTIK HİÇ Bİ KIZI GÖRMEM ARTIK..."
NİYE GÖRMEZMİŞ KIZ! NİYE BAKAMAZ MI YANİ! BIRAK BAKSIN BASKI MI YAPIYOSUN ÇOCUĞA ?!
..BEN...BEN! SADECE BENİ SEVDİĞİ İÇİN ÖYLE SÖYLEDİ BENİ KISKANDIĞINI, BENİM DE BAKMAMI SÖYLEDİ...
..EEEE, SENİ KISKANSIN Kİ ..EEE BUNLARI BANA NİYE ANLATIYOSUN Kİ BANANE!..
Anlıycağnız az sonra birden bağırtılar, çığlıklar girla "Gelinim olur Musun?.. tarzı bi kavganın içinde bulur kendini küçük Gözde'cik ...... sonraaa ....
..ZAĞTEN SEN DE HEP Bİ BENİM HER LAFIMI BASTIRMALAR, Bİ EKARTE ETMELER! BELKİ DE Bİ DAHA GÖRÜŞMESEK HAKKATEN İYİ OLUR! BAŞKALARIYLA GÖRÜŞELİM VALLAĞ!.. SEN BENİ HAKETMİYOSUN ZATEN! BLA BLA BLA...
GÖZDEE! GÖZDEE!
Sonra...
..AYH.. VALLA MAHVOLDUM KOŞMAKTAN... GÖZDE, SİZE UĞRAMIŞTIM... HUFF!.. ANNEN DEDİKİ, BURALARDA Bİ SAPIK GEZİYOMUŞ, PARDÜSELİ Bİ ADAM! KÜÇÜK KIZLARI GÖTÜRÜP, KÖTÜLÜK YAPIP ÖLDÜRÜYOMUŞ.. PUHH!.. SENİN İÇİN ÇOK KORKTUM, KOŞTUM GELDİM...
Daha sonra...
YİHAAA KIZ SEVKİLİN GERÇEKTEN ÇOK KONFORLUYMUŞ!..
Daha... daha sonra... ....
TUĞÇE AKŞAM OLUYO! BİZ ARTIK GİTSEK ANNEM DE MERAK ETMİŞ ZATEN...
N'OLDU KIZ, SEVGİLİNİ KAÇIRIYO MUSUN? YOKSA BENDEN KISKANIYO MUSUN ?
EEE TABİİ BAZI ACANİGİ İŞLERİNİZ VAR Dİ Mİ, AMAN GEÇ KALMAYIN... KIZ İYİ Kİ Bİ ERKEK BULDUN, YAPIŞ, YAPIŞ AMAN KAÇMASIN! NE DE ÇABUK İŞİ PİŞİRMİŞSİN AMA, BİRAYO !..
EEE.. BEN!.
BİZ GİTSEK İYİ OLUCAK GÖZDE...
Ardından...
N'OLDU ELEŞTİRİ KALDIRAMIYO MUSUN! BEN SANA HİÇ BİŞEY DİYEMİYCEK MİYİM YANİ. BU NE BİÇİM ARKADAŞLIK BU NE BİÇİM PAYLAŞIMCILIK! BELKİ O ÇOCUKLA SONRA DA BEN ÇIKICAM, Bİ TANIMAMA BİLE İZİN VERMİYOSUN ÇOCUĞU! AMAN GİT GÖZÜM GÖRMESİN SENİ...
PEKİ!..
..Anlıyacağınız o tüm bilmişliğiyle "bilmiş, bilmiş, oturmuş kalmış!.."
YÜRRÜÜ! ANCA GİDERSİN TAŞ ARA BASI!.
NANKÖR SENİ!.
..Bu da bu maceranın sonu mu? Bilmem... Eee arkadaş var arkadaşcık var!.. Bir zamanlar dostluğun gömülü olduğu bu yerlerde, bu günlerde nice Tuğçeler yaşamaktadır... O efsane avcılarının iyi bildiği bir şehir efsanesi! Bin nasihate değer bir musibet! O şehirde tam burada... Discovery Channel da dill tam burada yanıbaşınızda!.. Tanrı hepimizi korusun! İşte böyle Teşekkürler Türkiye!..
ÜHÜÜ! ALLAĞHIM NEYDİ GÜNAHIM!..
Fırk! GÜNAĞHIM NEYDİ ALLAĞHIM!
sevgiler...
ardaç...
(* Bu kelimeleri de nerden öğrenmişse çok bilmiş!.. Bu arada bıraksalar dövecek...)
"Arkadaş nedir? İki kişinin içine giren tek bir ruhtur..." Aristo.. Ama dikkat! Tuğçe'nin ruhu gibi bi ruh hiç bi zaman bi tarafımıza girmez...

CİHANGİR'DE Bİ EV...

OKY

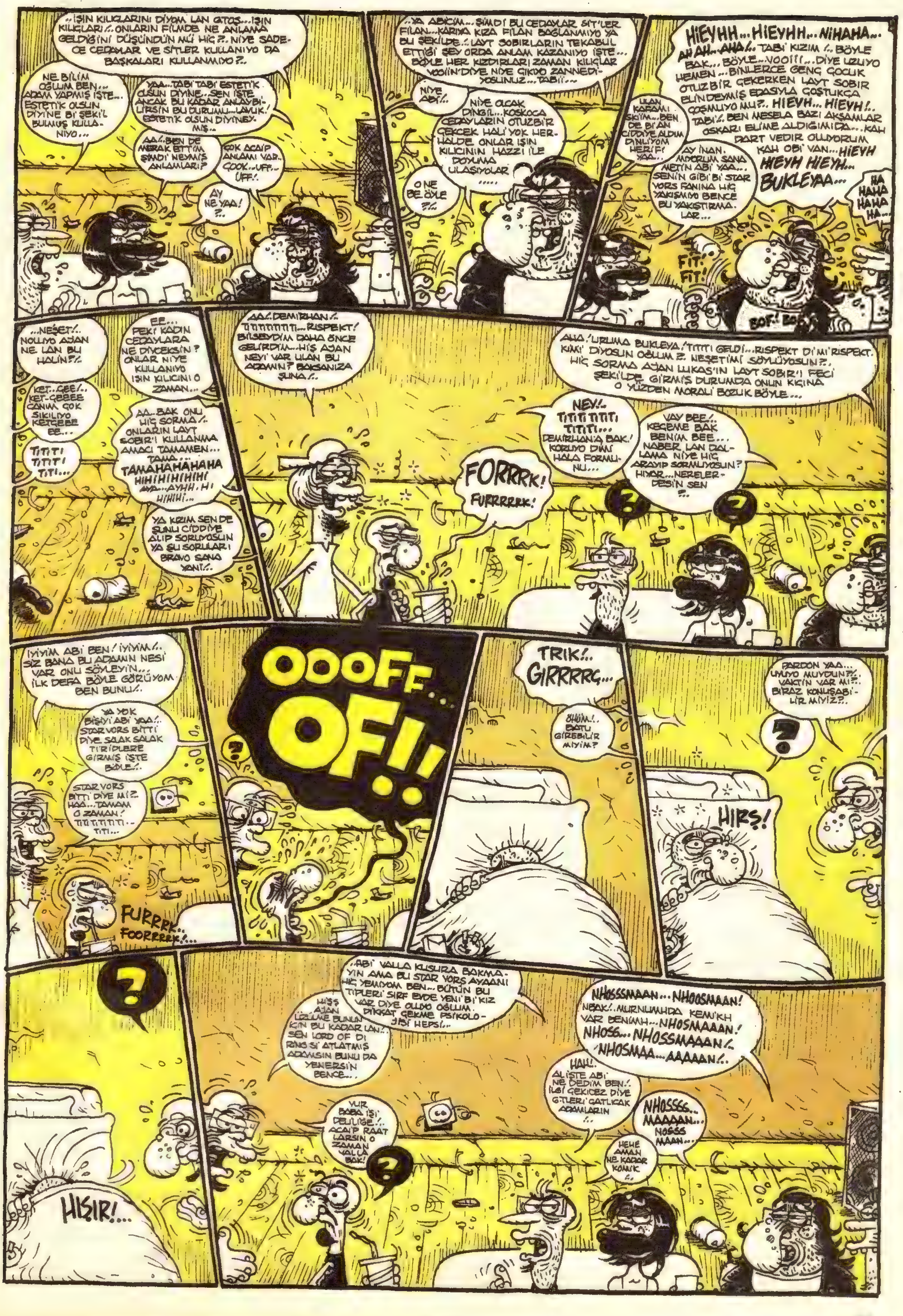
..İŞIN KILIÇLARINI DİYOM LAN GITOŞ...IŞIN KILIÇLARI!.. ONLARIN FİLMDE NE ANLAMA GELDİĞİNİ DÜŞÜNDÜN MÜ HİÇ?.. NİYE SADECE CEDAYLAR VE SİTLER KULLANIYO DA BAŞKALARI KULLANMIYO?..
NE BİLİM OĞLUM BEN... ADAM YAPMIŞ İŞTE... ESTETİK OLSUN DİYİNE Bİ ŞEKİL BULMUŞ KULLANIYO...
YAA...TABİ TABİ ESTETİK OLSUN DİYİNE.. SEN İŞTE ANCAK BU KADAR ANLAYBİLİRSİN BU DURUMU...LAVUK! ESTETİK OLSUN DİYİNEYMİŞ...
AA!..BEN DE MERAK ETTİM ŞİMDİ NEYMİŞ ANLAMLARI?
ÇOK ACAİP ANLAMI VAR.. ÇOOK...UFF... UFF!.
AY NE YAA! ?..
..YA ABİCİM... ŞİMDİ BU CEDAYLAR SİT'LER FİLAN...KARIYA KIZA FİLAN BAĞLANMIYO YA BU ŞEKİLDE!.. LAYT SOBIRLARIN TEKABUL ETTİĞİ ŞEY ORDA ANLAM KAZANIYO İŞTE... BÖYLE HER KIZDIRLARI ZAMAN KILIÇLAR VOOİİN'DİYE NİYE ÇIKIYO ZANNEDİYOSUNUZ... TABİİ...
NİYE ABİ!..
NİYE OLCAK DİNGİL...KOSKOCA CEDAYLARIN OTUZBİR ÇEKCEK HALİ YOK HERHALDE ONLAR IŞIN KILICININ HAZZI İLE DOYUMA ULAŞIYOLAR .....
O NE BE ÖYLE ?!..
HİEYHH...HİEYHH...NİHAHA... AHAH...AHA!.. TABİ KIZIM!.. BÖYLE BAK... BÖYLE...VOOİİİ...DİYE UZUYO HEMEN...BİNLERCE GENÇ ÇOCUK OTUZBİR ÇEKERKEN LAYT SOBIR ELİNDEYMİŞ EDASIYLA COŞTUKÇA COŞMUYO MU?.. HİEYH... HİEYH!.. TABİ!.. BEN MESELA BAZI AKŞAMLAR OSKARI ELİME ALDIĞIMIDA...KAH DART VEDIR OLUYORUM KAH OBİ VAN...HİEYH HİEYH HİEYH... BUKLEYAA...
ULAN KAFAMI SKİIM...BEN DE Bİ AN CİDDİYE ALDIM DİNLİYOM HERİF! YAA..
AY İNAN. MYORUM SANA METİN ABİ YAA... SENİN GİBİ Bİ STAR VORS FANINA HİÇ YAKIŞMIYO BENCE BU YAKIŞTIRMALAR...
HA HAHA HAHA HA...
FIT! FIT!
BOF! BO
...NEŞET!.. NOLUYO AJAN NE LAN BU HALİN?!..
KET..GEE!.. KET-GEEEE CANIM ÇOK SIKILIYO KETGEEE EE...
TİTİTİ TİTİTİ TİTİ...
EE... PEKİ KADIN CEDAYLARA NE DİYCEKSİN? ONLAR NİYE KULLANIYO IŞIN KILICINI O ZAMAN...
AA..BAK ONU HİÇ SORMA!.. ONLARIN LAYT SOBIR'I KULLANMA AMACI TAMAMEN... TAMA... TAMAHAHAHAHAHA HİHİHİHİHİHİ! AYA...AYHH..Hİ HİHİHİ...
YA KIZIM SEN DE ŞUNU CİDDİYE ALIP SORUYOSUN YA ŞU SORULARI BRAVO SANA YANİ!..
AA!..DEMİRHAN!.. TİTİTİTİTİTİ...RISPEKT! BİLSEYDİM DAHA ÖNCE GELİRDİM...HİŞ AJAN NEYİ VAR ULAN BU ADAMIN? BAKSANIZA ŞUNA!..
AHA!.. URUMA BUKLEYA!.. TİTİTİ GELDİ...RISPEKT Dİ Mİ RISPEKT. KİM Kİ DİYOSUN OĞLUM?.. NEŞETİMİ SÖYLÜYOSUN?.. HİÇ SORMA AJAN LUKAS'IN LAYT SOBIR'I FECİ ŞEKİLDE GİRMİŞ DURUMDA ONUN KIÇINA O YÜZDEN MORALİ BOZUK BÖYLE...
NEY!.. TİTİTİ TİTİTİ TİTİTİ... DEMİRHAN'A BAK! KORUYO DİMİ HALA FORMUNU...
VAY BEE!.. KEÇEME BAK BENİM BEE... NABER LAN DALLAMA NİYE HİÇ ARAYIP SORMUYOSUN? HIYAR...NERELERDESİN SEN ?..
FORRRK! FURRRRRK!
İYİYİM ABİ BEN! İYİYİM!.. SİZ BANA BU ADAMIN NESİ VAR ONU SÖYLEYİN... İLK DEFA BÖYLE GÖRÜYOM BEN BUNU!.
YA YOK BİŞİYİ ABİ YAA!.. STAR VORS BİTTİ DİYE SALAK SALAK TİRİPLERE GİRMİŞ İŞTE BÖYLE!..
STAR VORS BİTTİ DİYE Mİ?.. HAA...TAMAM O ZAMAN! TİTİTİTİTİ... TİTİ...
FURRRK.. FOORRRRK..
OOOFF... OF!!
TRIK!.. GIRRRRÇ...
EHÜM!.. BATU GİREBİLİR MİYİM?
PARDON YAA... UYUYO MUYDUN?!.. VAKTİN VAR MI?.. BİRAZ KONUŞABİLİR MİYİZ?..
HIRŞ!
HIŞIR!...
..ABİ VALLA KUSURA BAKMAYIN AMA BU STAR VORS AYAANI HİÇ YEMİYOM BEN...BÜTÜN BU TİPLERİ SIRF EVDE YENİ Bİ KIZ VAR DİYE OLUYO OĞLUM. DİKKAT ÇEKME PSİKOLOJİSİ HEPSİ!..
HİŞŞ AJAN ÜZÜLME BUNUN İÇİN BU KADAR LAN!.. SEN LORD OF Dİ RİNG'Sİ ATLATMIŞ ADAMSIN BUNU DA YENERSİN BENCE...
NHOSSSMAAN...NHOOSMAAN! NBAK!..MURNUMHDA KEMİKH VAR BENİMH...NHOSMAAAN! NHOSS...NHOSSMAAAN!.. NHOSMAA...AAAAAN!..
HAH!.. Al İŞTE ABİ NE DEDİM BEN!. İLGİ ÇEKİCEZ DİYE G.TLERİ ÇATLICAK ADAMLARIN !..
NHOSSSS.. MAAAAN... NOSSS MAAN...
HEHE AMAN NE KADAR KOMİK !..
YUR BABA İŞİ DELİLİĞE!.. ACAİP RAAT LARSIN O ZAMAN VALLA BAK!

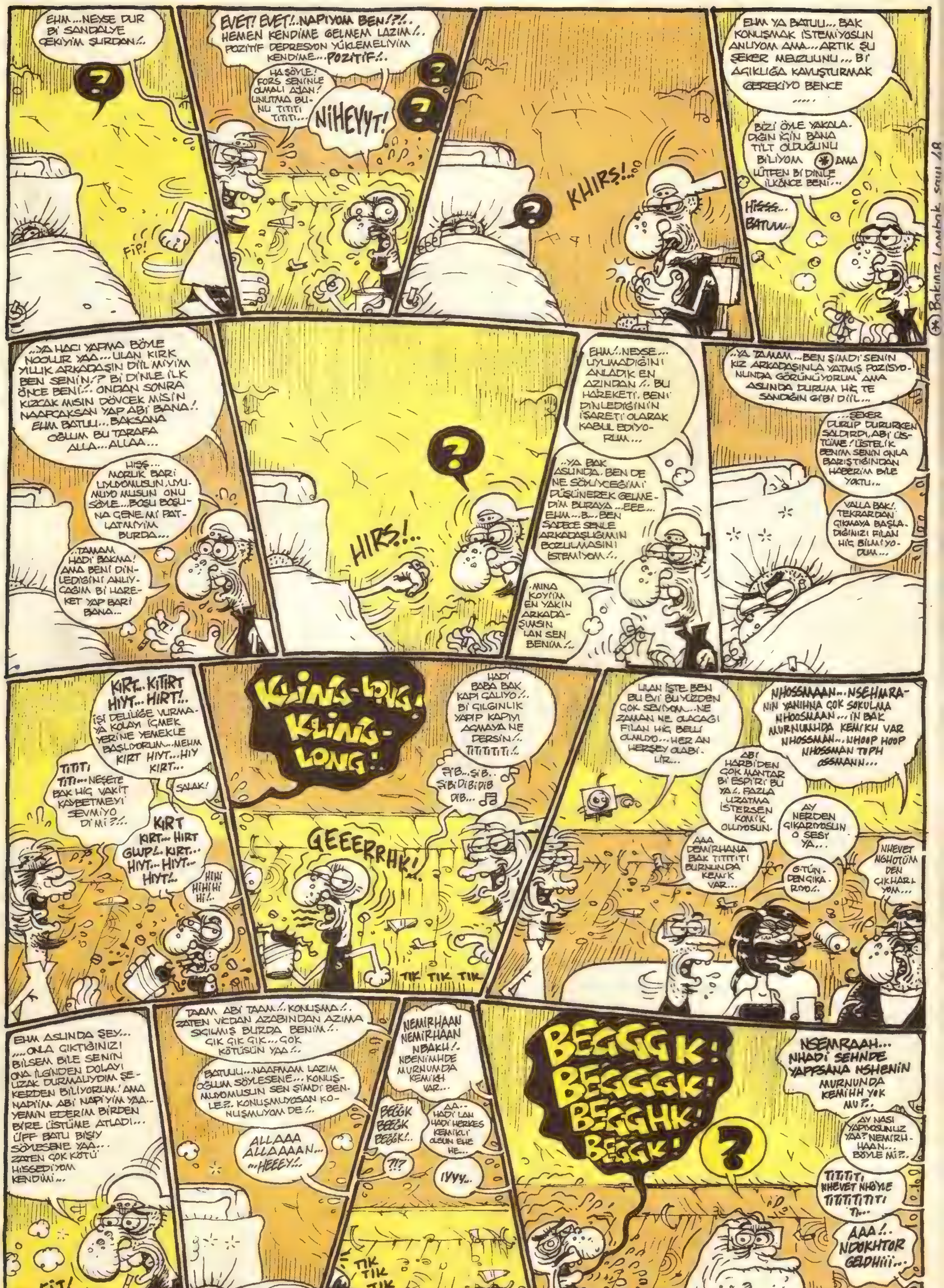
EHM...NEYSE DUR BI SANDALYE ÇEKİYİM ŞURDAN!..
?
EVET! EVET!..NAPIYOM BEN!?!..
HEMEN KENDİME GELMEM LAZIM!..
POZİTİF DEPRESYON YÜKLEMELİYİM KENDİME...POZİTİF!..
HA SÖYLE! FORS SENİNLE OLMALI AJAN! UNUTMA BUNU TITITI TITITI...
NİHEYYT!
?
?
KHIRS!..
?
EHM YA BATUU... BAK KONUŞMAK İSTEMİYOSUN ANLIYOM AMA...ARTIK ŞU ŞEKER MEVZUUNU... BI AÇIKLIĞA KAVUŞTURMAK GEREKİYO BENCE .....
BİZİ ÖYLE YAKALADIĞIN İÇİN BANA TİLT OLDUĞUNU BİLİYOM (*) AMA LÜTFEN BI DİNLE İLKÖNCE BENİ...
HİSSS... BATUW...
(*) Bakınız Lombak sayı 48
..YA HACI YAPMA BÖYLE NOOLUR YAA...ULAN KIRK YILLIK ARKADAŞIN DİİL MİYİM BEN SENİN!? BI DİNLE İLK ÖNCE BENİ!.. ONDAN SONRA KIZCAK MISIN DÖVCEK MİSİN NAAPCAKSAN YAP ABİ BANA!. EHM BATUU...BAKSANA OĞLUM BU TARAFA ALLA...ALLAA...
HIŞŞ... MORUK BARİ UYUYOMUSUN, UYUMUYO MUSUN ONU SÖYLE...BOŞU BOŞUNA GENE Mİ PATLATMIYIM BURDA...
..TAMAM HADİ BAKMA! AMA BENİ DİNLEDİĞİNİ ANLIYCAĞIM BI HAREKET YAP BARİ BANA...
?
HIRS!..
EHM!..NEYSE... UYUMADIĞINI ANLADIK EN AZINDAN!.. BU HAREKETİ, BENİ DİNLEDİĞİNİN İŞARETİ OLARAK KABUL EDİYORUM...
..YA BAK ASLINDA, BEN DE NE SÖYLİYCEĞİMİ DÜŞÜNEREK GELMEDİM BURAYA ...EEE... EHM...B...BEN SADECE SENLE ARKADAŞLIĞIMIN BOZULMASINI İSTEMİYOM!..
.MINA KOYİM EN YAKIN ARKADAŞIMSIN LAN SEN BENİM!..
..YA TAMAM...BEN ŞİMDİ SENİN KIZ ARKADAŞINLA YATMIŞ POZİSYONUNDA GÖRÜNÜYORUM AMA ASLINDA DURUM HİÇ DE SANDIĞIN GİBİ DİİL...
...ŞEKER DURUP DURURKEN SALDIRDI, ABİ ÜSTÜME! ÜSTELİK BENİM SENİN ONLA BARIŞTIĞINDAN HABERİM BİLE YOKTU...
VALLA BAK! TEKRARDAN ÇIKMAYA BAŞLADIĞINIZI FİLAN HİÇ BİLMİYODUM...
KIRT.. KITIRT HIYT... HIRT!.. İŞİ DELİLİĞE VURMAYA KOLAYI İÇMEK YERİNE YEMEKLE BAŞLIYORUM...MEHM KIRT HIYT...HIY KIRT...
TITITI TITI...NEŞEYE BAK HİÇ VAKİT KAYBETMEYİ SEVMİYO Dİ Mİ?!..
SALAK!
KIRT KIRT... HIRT GLUP!. KIRT... HIYT... HIYT... HIYT!..
HİHİ HİHİHİ Hİ!..
KLİNG-LONG! KLİNG-LONG!..
HADİ BABA BAK KAPI ÇALIYO!.. BI ÇILGINLIK YAPIP KAPIYI AÇMAYA NE DERSİN!.. TITITITITI!..
ŞİB...ŞİB.. ŞİBİDİBİDİB DİB...
GEEERRHK!
TIK TIK TIK
ULAN İŞTE BEN BU EVİ BU YÜZDEN ÇOK SEVİYOM...NE ZAMAN NE OLACAĞI FİLAN HİÇ BELLİ OLMUYO...HER AN HERŞEY OLABİLİR...
NHOSSMAAN...NSEHMRANIN YANIHNA ÇOK SOKULMA NHOOSMAAN... İN BAK MURNUNHDA KEMİKH VAR NHOSSMAN...NHOOP HOOP NHOSSMAN TOPH OSSMANN...
ABİ HARBİDEN ÇOK MANTAR Bİ ESPİRİ BU YA!. FAZLA UZATMA İSTERSEN KOMİK OLUYOSUN.
AY NERDEN ÇIKARIYOSUN O SESİ YA...
AAA DEMİRHANA BAK TITITITI BURNUNDA KEMİK VAR...
G-TÜNDEN ÇIKARIYO!..
NHEVET NGHOTÜMDEN ÇIKHARIYOM...
EHM ASLINDA ŞEY... ...ONLA ÇIKTIĞINIZI BİLSEM BİLE SENİN ONA İLGİNDEN DOLAYI UZAK DURMALIYDIM ŞEKERDEN BİLİYORUM! AMA NAPİİM ABİ NAPİYİM YAA.. YEMİN EDERİM BİRDEN BİRE ÜSTÜME ATLADI... ÜFF BATU BİŞİY SÖYLESENE YAA... ZATEN ÇOK KÖTÜ HİSSEDİYOM KENDİMİ...
FIT! FIT!
TAAM ABİ TAAM!..KONUŞMA!.. ZATEN VİCDAN AZABINDAN AZIMA SIÇILMIŞ BURDA BENİM!.. ÇIK ÇIK ÇIK...ÇOK KÖTÜSÜN YAA!..
BATUUU...NAAPMAM LAZIM OĞLUM SÖYLESENE... KONUŞMUYOMUSUN SEN ŞİMDİ BENLE?. KONUŞMUYOSAN KONUŞMUYOM DE!..
ALLAAA ALLAAAAN... ...HEEEY!..
NEMİRHAAN NEMİRHAAN NBAKH!. NBENİMHDE MURNUMDA KEMİKH VAR...
BEĞĞK BEĞĞK BEĞĞK!..
AA.. HADİ LAN HADİ HERKES KEMİKLİ OLSUN EHE HE...
?!?
IYYY..
TIK TIK TIK
BEGGG K! BEGGGK! BEGGHK! BEGGK!
?
NSEMRAAH... NHADİ SEHNDE YAPPSANA NSHENİN MURNUNDA KEMİHH YOK MU?..
AY NASI YAPIYOSUNUZ YAA? NEMİRHHAAN... BÖYLE Mİ?..
TITITITI NHEVET NHÖYLE TITITITITITI TI...
AAA!.. NDOKHTOR GELDHİİİ...
TIK TIK TIK

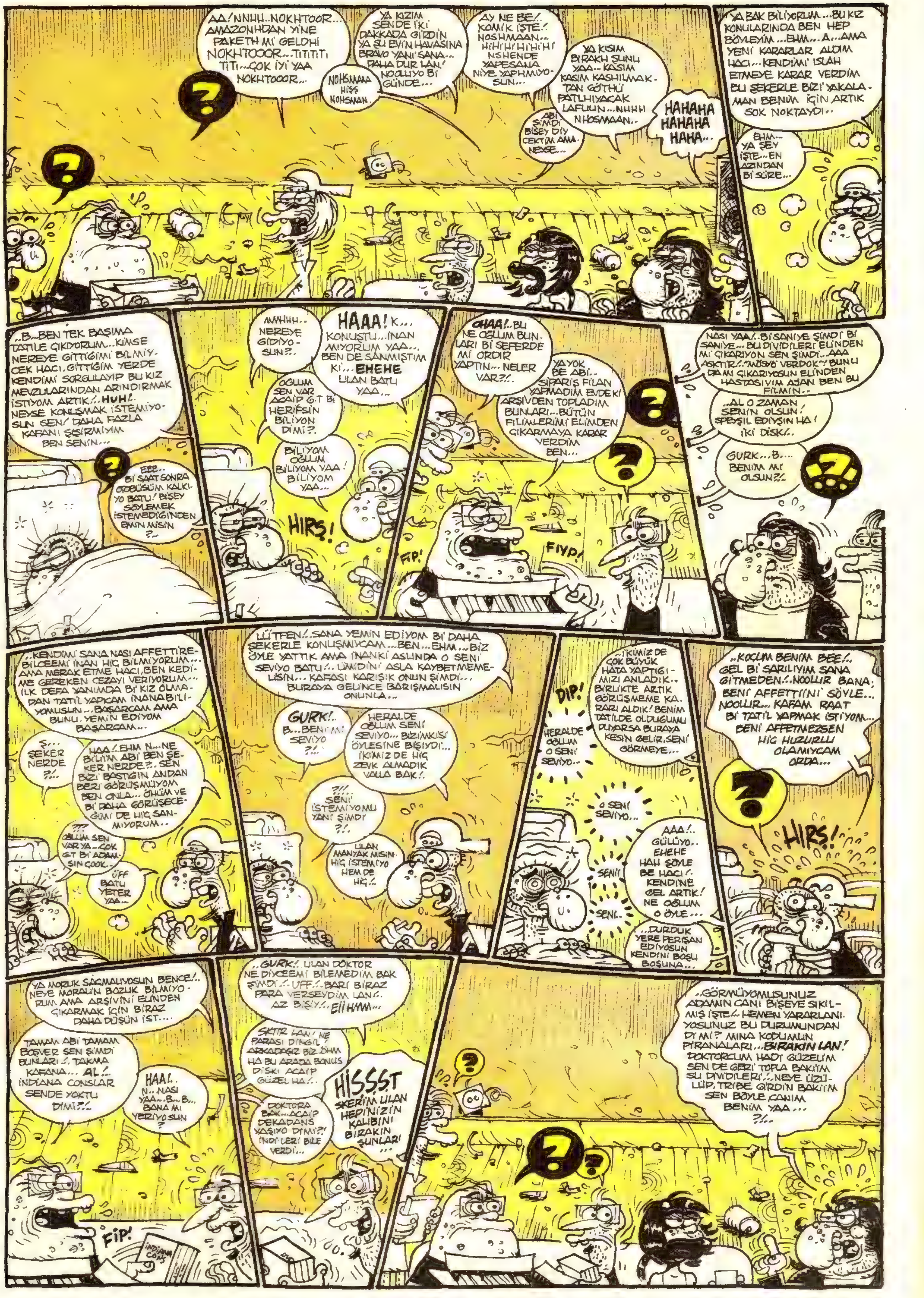
AA! NNHH..NOKHTOOR... AMAZONHDAN YİNE PAKETH Mİ GELDHİ NOKHTOOOR...TITITITI TITI...ÇOK İYİ YAA NOKHTOOOR...
YA KIZIM SENDE İKİ DAKKADA GİRDİN YA ŞU EVİN HAVASINA BRAVO YANİ SANA... DAHA DUR LAN! NOOLUYO Bİ GÜNDE...
NOHSMAAA HİŞŞ NOHSMAN.
AY NE BE!.. KOMİK İŞTE! NOSHMAAN... HİHİHİHİHİHİ NSHENDE YAPESANA NİYE YAPHMIYOSUN...
YA KISIM BIRAKH ŞUNU YAA.. KASIM KASIM KASHILMAKTAN GÖTHÜ PATLHIYACAK LAFUUN...NHHH NHOSMAAN..
ABİ ŞİMDİ BİŞEY DİY ÇEKTİM AMA. NEYSE...
HAHAHA HAHAHA HAHA...
YA BAK BİLİYORUM ...BU KIZ KONULARINDA BEN HEP BÖYLEYİM ...EHM... A...AMA YENİ KARARLAR ALDIM HACI...KENDİMİ ISLAH ETMEYE KARAR VERDİM BU ŞEKERLE BİZİ YAKALAMAN BENİM İÇİN ARTIK ŞOK NOKTAYDI..
EHM... YA ŞEY İŞTE...EN AZINDAN Bİ SÜRE...
..B...BEN TEK BAŞIMA TATİLE ÇIKIYORUM...KİMSE NEREYE GİTTİĞİMİ BİLMİYCEK HACI, GİTTİĞİM YERDE KENDİMİ SORGULAYIP BU KIZ MEVZULARINDAN ARINDIRMAK İSTİYOM ARTIK!..HUH!.. NEYSE KONUŞMAK İSTEMİYOSUN SEN! DAHA FAZLA KAFANI ŞİŞİRMİYİM BEN SENİN...
EEE.. Bİ SAAT SONRA OTOBÜSÜM KALKIYO BATU! BİŞEY SÖYLEMEK İSTEMEDİĞİNDEN EMİN MİSİN ?..
MMHHH.. NEREYE GİDİYOSUN?..
HAAA! K... KONUŞTU...İNANMIYORUM YAA... BEN DE SANMIŞTIM Kİ...EHEHE ULAN BATU YAA...
OĞLUM SEN VAR ACAİP G.T Bİ HERİFSİN BİLİYON DİMİ?.
BİLİYOM OĞLUM BİLİYOM YAA! BİLİYOM YAA...
HIRŞ!
CHAA!..BU NE OĞLUM BUNLARI Bİ SEFERDE Mİ ORDIR YAPTIN... NELER VAR?!.
YA YOK BE ABİ.. SİPARİŞ FİLAN YAPMADIM EVDEKİ ARŞİVDEN TOPLADIM BUNLARI...BÜTÜN FİLİMLERİMİ ELİMDEN ÇIKARMAYA KARAR VERDİM BEN...
FIP!
FIYP!
NASI YAA!..Bİ SANİYE ŞİMDİ Bİ SANİYE... BU DİVİDİLERİ ELİNDEN Mİ ÇIKARIYON SEN ŞİMDİ...AAA ASKTIR!.."MÖSYÖ VERDOK"! BUNU DA MI ÇIKARIYOSUN ELİNDEN HASTASIYIM AJAN BEN BU FİLMİN..
..AL O ZAMAN SENİN OLSUN! SPEYŞIL EDİYŞIN HA! İKİ DİSK!..
GURK...B... BENİM Mİ OLSUN?!..
..KENDİMİ SANA NASI AFFETTİREBİLCEEMİ İNAN HİÇ BİLMİYORUM... AMA MERAK ETME HACI, BEN KENDİME GEREKEN CEZAYI VERİYORUM... İLK DEFA YANIMDA Bİ KIZ OLMADAN TATİL YAPICAM İNANABİLİYOMUSUN...BAŞARCAM AMA BUNU. YEMİN EDİYOM BAŞARCAM...
Ş... ŞEKER NERDE ?!..
HAA!..EHM N...NE BİLİM ABİ BEN ŞEKER NERDE?.. SEN BİZİ BASTIĞIN ANDAN BERİ GÖRÜŞMÜYOM BEN ONLA... ÖHÜM VE Bİ DAHA GÖRÜŞECEĞİMİ DE HİÇ SANMIYORUM..
?!? OĞLUM SEN VAR YA...ÇOK G.T Bİ ADAMSIN ÇOOK..
ÜFF BATU YETER YAA...
LÜTFEN!..SANA YEMİN EDİYOM Bİ DAHA ŞEKERLE KONUŞMIYCAM...BEN...EHM...BİZ ÖYLE YATTIK AMA İNANKİ ASLINDA O SENİ SEVİYO BATU!.. ÜMİDİNİ ASLA KAYBETMEMELİSİN... KAFASI KARIŞIK ONUN ŞİMDİ... BURAYA GELİNCE BARIŞMALISIN ONUNLA...
GURK!.. B...BENİ Mİ SEVİYO ?!..
HERALDE OĞLUM SENİ SEVİYO... BİZİMKİSİ ÖYLESİNE BİŞİYDİ... İKİMİZ DE HİÇ ZEVK ALMADIK VALLA BAK!.
?!!.. SENİ İSTEMİYOMU YANİ ŞİMDİ ?!.
ULAN MANYAK MISIN. HİÇ İSTEMİYO HEM DE HİÇ!..
DIP!
HERALDE OĞLUM O SENİ SEVİYO..
..İKİMİZ DE ÇOK BÜYÜK HATA YAPTIĞIMIZI ANLADIK.. BİRLİKTE ARTIK GÖRÜŞMEME KARARI ALDIK! BENİM TATİLDE OLDUĞUMU DUYARSA BURAYA KESİN GELİR, SENİ GÖRMEYE...
O SENİ SEVİYO...
SENİ!
SENİ..
AAA!.. GÜLÜYO.. EHEHE HAH ŞÖYLE BE HACI!. KENDİNE GEL ARTIK! NE OĞLUM O ÖYLE...
..DURDUK YERE PERİŞAN EDİYOSUN KENDİNİ BOŞU BOŞUNA...
..KOÇUM BENİM BEE!.. GEL Bİ SARILIYIM SANA GİTMEDEN!..NOOLUR BANA; BENİ AFFETTİĞİNİ SÖYLE... NOOLUR... KAFAM RAAT Bİ TATİL YAPMAK İSTİYOM... BENİ AFFETMEZSEN HİÇ HUZURLU OLAMIYCAM ORDA...
HIRS!
YA MORUK SAÇMALIYOSUN BENCE!.. NEYE MORALİN BOZUK BİLMİYORUM AMA ARŞİVİNİ ELİNDEN ÇIKARMAK İÇİN BİRAZ DAHA DÜŞÜN İST....
TAMAM ABİ TAMAM BOŞVER SEN ŞİMDİ BUNLARI!.. TAKMA KAFANA... AL!.. İNDİANA CONSLAR SENDE YOKTU DİMİ?!..
HAA!.. N.. NASI YAA.. B... B... BANA MI VERİYOSUN ?
FIP!
..GURK!.. ULAN DOKTOR NE DİYCEEMİ BİLEMEDİM BAK ŞİMDİ!..UFF!..BARİ BİRAZ PARA VERSEYDİM LAN!.. AZ BİŞİY!..EIIHMM...
SKTIR LAN! NE PARASI DİNGİL! ARKADAŞIZ BİZ. ÖHM HA BU ARADA BONUS DİSKİ ACAİP GÜZEL HA!..
DOKTORA BAK...ACAİP DEKADANS YAŞIYO DİMİ?! İNDİ'LERİ BİLE VERDİ...
HİSSST SKERİM ULAN HEPİNİZİN KALIBINI BIRAKIN ŞUNLARI ...
..GÖRMÜYOMUSUNUZ ADAMIN CANI BİŞEYE SIKILMIŞ İŞTE!.. HEMEN YARARLANIYOSUNUZ BU DURUMUNDAN Dİ Mİ? MINA KODUMUN PİRANALARI...BIRAKIN LAN! DOKTORCUM HADİ GÜZELİM SEN DE GERİ TOPLA BAKİİM ŞU DİVİDİLERİ!...NEYE ÜZÜLÜP, TRİBE GİRDİN BAKİİM SEN BÖYLE CANIM BENİM YAA... ?!..

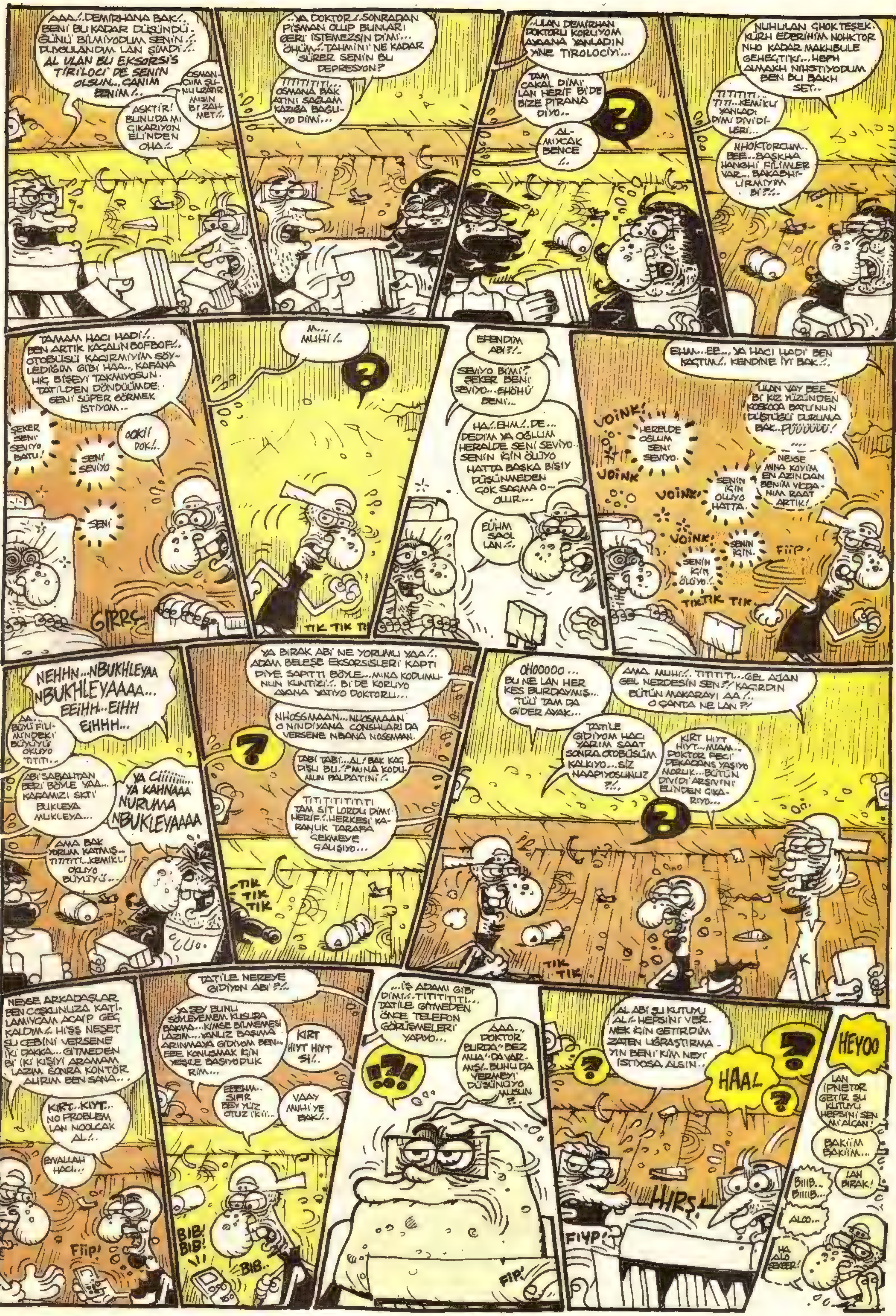
AAA!.. DEMİRHANA BAK!.. BENİ BU KADAR DÜŞÜNDÜĞÜNÜ BİLMİYODUM SENİN!.. DUYGULANDIM LAN ŞİMDİ!.. AL ULAN BU EKSORSİS TİRİLOCİ DE SENİN OLSUN... CANIM BENİM!..
OSMANCIIM ŞUNU UZATIR MISIN Bİ ZAHMET!..
ASKTİR! BUNU DA MI ÇIKARIYON ELİNDEN OHA!..
..YA DOKTOR!.. SONRADAN PİŞMAN OLUP BUNLARI GERİ İSTEMEZSİN Dİ Mİ... ÖHÜM!.. TAHMİNİ NE KADAR SÜRER SENİN BU DEPRESYON?
TITITITITI... OSMANA BAK ATINI SAĞLAM KAZIĞA BAĞLIYO Dİ Mİ...
..ULAN DEMİRHAN DOKTORU KORUYOM AYAANA YANLADIN YİNE TİROLOCİYİ...
TAM ÇAKAL Dİ Mİ LAN HERİF Bİ DE BİZE PİRANA DİYO..
ALMIYCAK BENCE !..
NUHULAN GHOK TEŞEKKÜRH EDERİHİM NOHKTOR NHO KADAR MAKHBULE GEHEÇTİ Kİ... HEPH ALMAKH NİHSTİYODUM BEN BU BAKH SET..
TITITITI... TITI... KEMİKLİ YANLADI Dİ Mİ DİVİDİLERİ...
NHOKTORCUM.. BEE... BAŞKHA HANGHİ FİLİMLER VAR... BAKABHİLİRMİYİM Bİ?!..
TAMAM HACI HADİ!.. BEN ARTIK KAÇAYIN BOFBOF!.. OTOBÜSÜ KAÇIRMIYIM SÖYLEDİĞİM GİBİ HAA... KAFANA HİÇ BİŞEYİ TAKMIYOSUN. TATİLDEN DÖNDÜÜMDE SENİ SÜPER GÖRMEK İSTİYOM...
ŞEKER SENİ SEVİYO BATU!
SENİ SEVİYO
OOKİ! DOK!..
SENİ
GIRRÇ
M... MUHİ!..
TIK TIK TI
EFENDİM ABİ?!..
SEVİYO Bİ Mİ? ŞEKER BENİ SEVİYO... EHÖHÜ BENİ...
HA!.. EHM!.. DE... DEDİM YA OĞLUM HERALDE SENİ SEVİYO... SENİN İÇİN ÖLÜYO HATTA BAŞKA BİŞİY DÜŞÜNMEDEN ÇOK SAÇMA OLUR...
EÜHM SAOL LAN!..
EHM... EE... YA HACI HADİ BEN KAÇTIM!.. KENDİNE İYİ BAK!..
ULAN VAY BEE.. Bİ KIZ YÜZÜNDEN KOSKOCA BATU'NUN DÜŞTÜĞÜ DURUMA BAK.. PÜÜÜÜÜÜ!
NEYSE MINA KOYİM EN AZINDAN BENİM VİCDANIM RAAT ARTIK!
VOINK!
HERALDE OĞLUM SENİ SEVİYO.
VOINK
VOINK!
SENİN İÇİN ÖLÜYO HATTA.
VOINK!
SENİN İÇİN.
SENİN İÇİN ÖLÜYO!..
FİİP
TIKTIK TIK..
NEHHN... NBUKHLEYAA NBUKHLEYAAAA... EEİHH... EIHH EİHHH...
AA... BÜYÜ FİLİMİNDEKİ BÜYÜYÜ OKUYO TITITI...
ABİ SABAHTAN BERİ BÖYLE YAA... KAFAMIZI SİKTİ BUKLEYA MUKLEYA...
YA Cİİİİİİİİ... YA KAHNAAA NURUMA NBUKLEYAAAA
AMA BAK YORUM KATMIŞ... TITITITI... KEMİKLİ OKUYO BÜYÜYÜ...
YA BIRAK ABİ NE YORUMU YAA!.. ADAM BELEŞE EKSORSİSLERİ KAPTI DİYE SAPITTI BÖYLE... MINA KODUMUNUN KUNTİZİ!.. Bİ DE KORUYO AYANA YATIYO DOKTORU...
NHOSSMAAN... NHOSMAAN O NINDİYANA CONSHLARI DA VERSENE NBANA NOSSMAAN.
TABİ TABİ... AL! BAK KAÇ DİŞLİ BU!? MINA KODUMUN PALPATİNİ!..
TITITITITITITI TAM SİT LORDU Dİ Mİ HERİF!.. HERKESİ KARANLIK TARAFA ÇEKMEYE ÇALIŞIYO...
TIK TIK TIK
OHOOOOO... BU NE LAN HER KES BURDAYMIŞ... TÜÜ TAM DA GİDER AYAK...
AMA MUHİ!.. TITITITI... GEL AJAN GEL NERDESİN SEN?! KAÇIRDIN BÜTÜN MAKARAYI AA!.. O ÇANTA NE LAN?!
TATİLE GİDİYOM HACI YARIM SAAT SONRA OTOBÜSÜM KALKIYO... SİZ NAAPIYOSUNUZ ?!..
KIRT HIYT HIYT... MIAM.. DOKTOR FECİ DEKADANS YAŞIYO MORUK... BÜTÜN DİVİDİ ARŞİVİNİ ELİNDEN ÇIKARIYO...
TIK TIK.
NEYSE ARKADAŞLAR BEN COŞKUNUZA KATILAMIYCAM ACAİP GEÇ KALDIM!.. HİŞŞ NEŞET ŞU CEBİNİ VERSENE İKİ DAKKA... GİTMEDEN Bİ İKİ KİŞİYİ ARAMAM LAZIM SONRA KONTÖR ALIRIM BEN SANA...
KIRT.. KIYT... NO PROBLEM LAN NOOLCAK AL!..
EYVALLAH HACI...
FİİP!
TATİLE NEREYE GİDİYON ABİ?!..
YA ŞEY BUNU SÖYLEYEMEM KUSURA BAKMA... KİMSE BİLMEMESİ LAZIM... YALNIZ BAŞIMA ARINMAYA GİDİYOM BEN... EEE KONUŞMAK İÇİN YEŞİLE BASIYODUK RİM...
KIRT HIYT HIYT Şİ!..
EEEHM.. SIFIR BEŞ YÜZ OTUZ İKİİ...
VAAY MUHİ'YE BAK!..
BIB! BIB!
BIB..
...İŞ ADAMI GİBİ Dİ Mİ!.. TITITITITI... TATİLE GİTMEDEN ÖNCE TELEFON GÖRÜŞMELERİ YAPIYO...
AAA.. DOKTOR "BURDA" "BEZ MUA" DA VARMIŞ!.. BUNU DA VERMEYİ DÜŞÜNÜYO MUSUN ?..
FİP!
AL ABİ ŞU KUTUYU AL!.. HEPSİNİ VERMEK İÇİN GETİRDİM ZATEN UĞRAŞTIRMAYIN BENİ KİM NEYİ İSTİYOSA ALSIN...
HAAL
HIRŞ
FIYP!
HEYOO
LAN İPNETOR GETİR ŞU KUTUYU HEPSİNİ SEN Mİ ALCAN!
BAKİİM BAKİİM...
LAN BIRAK!
BIIIB... BIIIB...
ALOO...
HA ALO ŞEKEER!

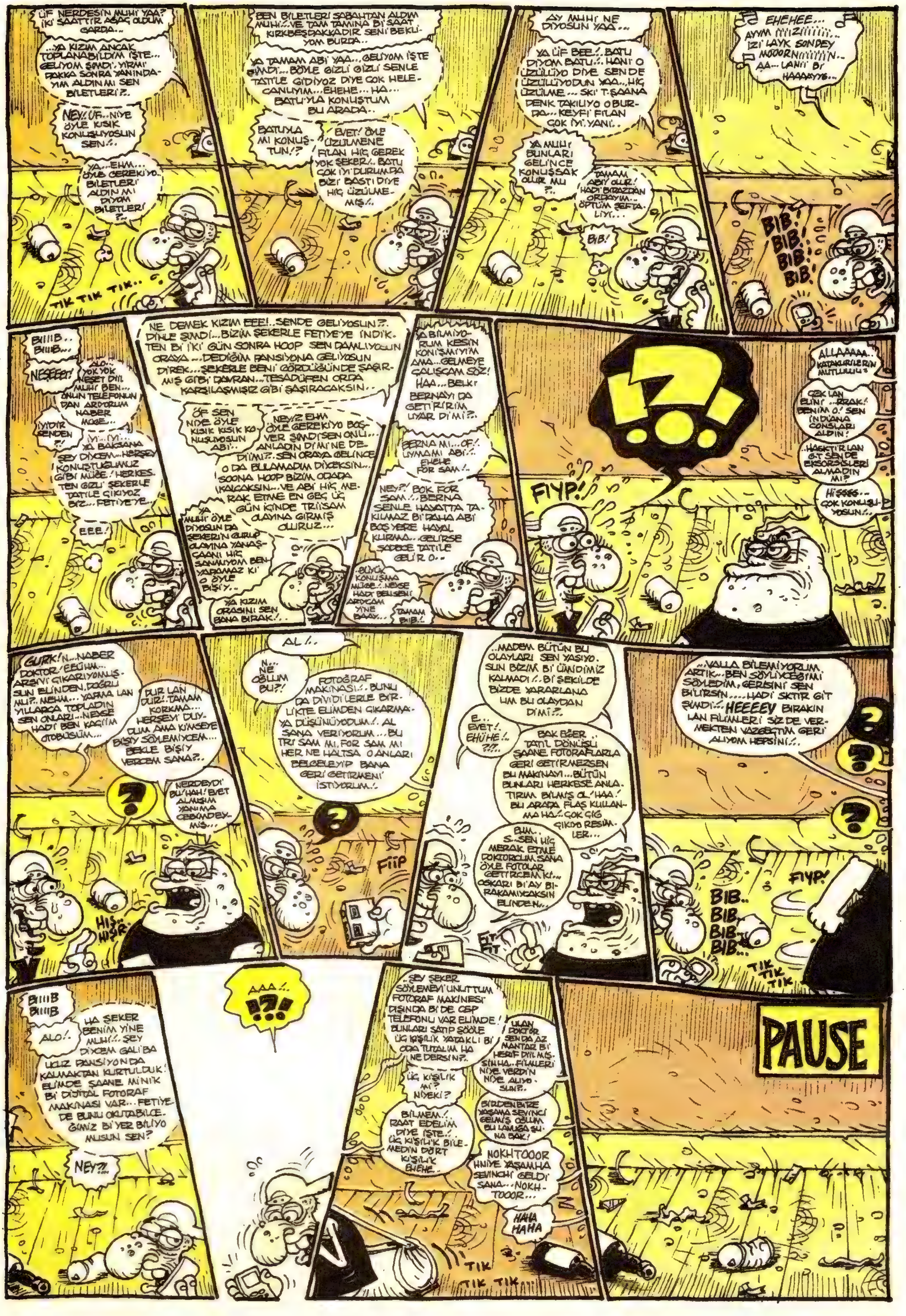
ÜF NERDESİN MUHİ YAA? İKİ SAATTİR AĞAÇ OLDUM GARDA..
..YA KIZIM ANCAK TOPLANABİLDİM İŞTE.. GELİYOM ŞİMDİ. YİRMİ DAKKA SONRA YANINDAYIM ALDIN MI SEN BİLETLERİ?..
NEY!. ÜF..NİYE ÖYLE KISIK KONUŞUYOSUN SEN!..
YA...EHM... ÖYLE GEREKİYO.. BİLETLERİ ALDIN MI DİYOM BİLETLERİ ?..
TIK TIK TIK..
BEN BİLETLERİ SABAHTAN ALDIM MUHİ!..VE TAM TAMINA Bİ SAAT KIRKBEŞDAKKADIR SENİ BEKLİYOM BURDA..
YA TAMAM ABİ YAA...GELİYOM İŞTE ŞİMDİ... BÖYLE GİZLİ GİZLİ SENLE TATİLE GİDİYOZ DİYE ÇOK HELECANLIYIM...EHEHE... HA... BATU'YLA KONUŞTUM BU ARADA..
BATUYLA MI KONUŞTUN!?
EVET! ÖYLE ÜZÜLMENE FİLAN HİÇ GEREK YOK ŞEKER!.. BATU ÇOK İYİ DURUMDA BİZİ BASTI DİYE HİÇ ÜZÜLMEMİŞ!..
AY MUHİ NE DİYOSUN YAA...
YA ÜF BEE!..BATU DİYOM BATU!..HANİ O ÜZÜLÜYO DİYE SENDE ÜZÜLÜYODUN YAA...HİÇ ÜZÜLME... SKİ T-ŞAANA DENK TAKILIYO O BURDA...KEYFİ FİLAN ÇOK İYİ. YANİ..
YA MUHİ BUNLARI GELİNCE KONUŞSAK OLUR MU ?..
TAMAM ABİY OLUR! HADİ BİRAZDAN ORDAYIM.. ÖPTÜM ŞEFTALİYİ...
BİB!
EHEHEE... AYYM İİİİZİİİİİİİİ.. İZİ LAYK SONDEY MÖÖORNİİİİİİİN.. AA... LANİİ Bİ HAAAAYYS...
BİB! BİB! BİB! BİB!
BİİİİB.. BİİİB...
NEŞEEEE!
ALO.. YOK YOK NEŞET DİİL MUHİ BEN... ONUN TELEFONUNDAN ARIYORUM NABER MÜGE...
İYİDİR SENDEN ?!
İYİ..İYİ... YA BAKSANA ŞEY DİYCEM...HERŞEY KONUŞTUĞUMUZ GİBİ MÜGE! HERKESTEN GİZLİ ŞEKERLE TATİLE ÇIKIYOZ BİZ... FETİYE'YE..
EEE!
NE DEMEK KIZIM EEE!..SENDE GELİYOSUN?.. DİNLE ŞİMDİ...BİZİM ŞEKERLE FETİYE'YE İNDİKTEN Bİ İKİ GÜN SONRA HOOP SEN DAMLIYOSUN ORAYA ...DEDİĞİM PANSİYONA GELİYOSUN DİREK...ŞEKERLE BENİ GÖRDÜĞÜNDE ŞAŞIRMIŞ GİBİ DAVRAN...TESADÜFEN ORDA KARŞILAŞMIŞIZ GİBİ ŞAŞIRACAKSIN..
ÖF SEN NİYE ÖYLE KISIK KISIK KONUŞUYOSUN ABİ..
NEY?! EHM ÖYLE GEREKİYO BOŞVER ŞİMDİ SEN ONU... ANLADIN DİMİ NE DEDİİM?.. SEN ORAYA GELİNCE O DA BULAMADIM DİYCEKSİN... SOONA HOOP BİZİM ODADA KALCAKSIN...VE ABİ HİÇ MERAK ETME EN GEÇ ÜÇ GÜN İÇİNDE TRİİSAM OLAYINA GİRMİŞ OLURUZ...
YA MUHİ ÖYLE DİYOSUN DA ŞEKERİN GURUP OLAYINA YANAŞCAĞINI HİÇ SANMIYOM BEN YARAMAZ Kİ O ÖYLE BİŞİY..
YA KIZIM ORASINI SEN BANA BIRAK!..
YA BİLMİYORUM KESİN KONIŞMIYIM AMA...GELMEYE ÇALIŞCAM SÖZ! HAA...BELKİ BERNAYI DA GETİRİRİM UYAR DİMİ?..
BERNA MI...OF!. UYMAMI ABİ!.. EHEHE FOR SAM!..
NEY?! BOK FOR SAM!..BERNA SENLE HAYATTA TAKILMAZ Bİ DAHA ABİ BOŞ YERE HAYAL KURMA...GELİRSE SADECE TATİLE GELİR O..
..BÜYÜK KONUŞMA MÜGE!..NEYSE HADİ BELLİ SENİ ARICAM YİNE BAAY...
TAMAM BİB!.
FIYP!
ALLAAAAA.. KATAKULİLERİN MUTLULUU*
ÇEK LAN ELİNİ ...RRAK! BENİM O! SEN İNDİANA CONSLARI ALDIN!
..HASKTİR LAN GİT SEN DE EKSORSİSLERİ ALMADIN MI?
HİŞŞŞŞ... ÇOK KONUŞUYOSUN!..
GURK! N...NABER DOKTOR! EEÜHM... ARŞİVİ ÇIKARIYOMUŞSUN ELİNDEN, DOĞRU MU?.. MEHM... YAPMA LAN YILLARCA TOPLADIN SEN ONLARI...NEYSE HADİ BEN KAÇIİM OTOBÜSÜM...
DUR LAN DUR!. TAMAM KORKMA... HERŞEYİ DUYDUM AMA KİMSEYE BİŞİY SÖYLEMİYCEM... BEKLE BİŞİY VERCEM SANA?..
NERDEYDİ BU'HAH! EVET ALMIŞIM YANIMA CEBİMDEYMİŞ...
HIŞ.. HIŞR.
AL!..
N... NE OĞLUM BU?!
FOTOĞRAF MAKİNASI!.. BUNU DA DİVİDİLERLE BİRLİKTE ELİMDEN ÇIKARMAYA DÜŞÜNÜYODUM!. AL SANA VERİYORUM...BU TRİ SAM MI, FOR SAM MI HER NE HALTSA O ANLARI BELGELEYİP BANA GERİ GETİRMENİ İSTİYORUM.!.
FİİP
..MADEM BÜTÜN BU OLAYLARI SEN YAŞIYOSUN BİZİM Bİ ÜMİDİMİZ KALMADI!..Bİ ŞEKİLDE BİZDE YARARLANALIM BU OLAYDAN DİMİ?..
E.. EVET!. EHÜHE!.. ?!?..
BAK EĞER TATİL DÖNÜŞÜ ŞAANE FOTORAFLARLA GERİ GETİRMEZSEN BU MAKİNAYI...BÜTÜN BUNLARI HERKESE ANLATIRIM BİLMİŞ OL'HAA! BU ARADA FLAŞ KULLANMA HA!..ÇOK ÇİĞ ÇIKIYO RESİMLER...
EHM.. S..SEN HİÇ MERAK ETME DOKTORCUM SANA ÖYLE FOTOLAR GETİRCEM Kİ... OSKARI Bİ AY BIRAKAMIYCAKSIN ELİNDEN...
FIT FIT
..VALLA BİLEMİYORUM ARTIK...BEN SÖYLİYCEĞİMİ SÖYLEDİM, GERİSİNİ SEN BİLİRSİN....HADİ SKTIR GİT ŞİMDİ!..HEEEEY BIRAKIN LAN FİLMLERİ SİZ DE VERMEKTEN VAZGEÇTİM GERİ ALIYOM HEPSİNİ!..
FIYP!
BIB.. BIB.. BIB.. BIB...
TIK TIK TIK
BİİİB BİİİB
ALO!.
HA ŞEKER BENİM YİNE MUHİ!..ŞEY DİYCEM GALİBA UCUZ PANSİYONDA KALMAKTAN KURTULDUK! ELİMDE ŞAANE MİNİK Bİ DİJİTAL FOTORAF MAKİNASI VAR... FETİYEDE BUNU OKUTABİLCEĞİMİZ Bİ YER BİLİYO MUSUN SEN?
NEY?!..
AAA!..
..ŞEY ŞEKER SÖYLEMEYİ UNUTTUM FOTORAF MAKİNESİ DIŞINDA Bİ DE CEP TELEFONU VAR ELİMDE! BUNLARI SATIP ŞÖÖLE ÜÇ KİŞİLİK YATAKLI Bİ ODA TUTALIM HA NE DERSİN?..
ÜÇ KİŞİLİK MI? NİYEKİ?
BİLMEM!. RAAT EDELİM DİYE İŞTE.!. ÜÇ KİŞİLİK BİLEMEDİN DÖRT KİŞİLİK EHEHE..
ULAN DOKTOR SEN DA AZ MANTAR Bİ HERİF DİİLMİŞSİN HA.. FİLMLERİ NİYE VERDİN NİYE ALIYOSUN?..
BİRDEN BİRE YAŞAMA SEVİNCİ GELMİŞ OĞLUM BU LAMUGA ŞUNA BAK!
NOKHTOOOR HNİYE YAŞAMHA SEVİNCHİ GELDİ SANA...NOKHTOOOR...
HAHA HAHA
TIK TIK TIK
PAUSE

DÜNYANIN EN İĞRENÇ İNSANI
MEMOOOOOOOOO... TEMBEL ÇİZEEERR!...
BEN MEMO'NUN TIRNAKLARININ İÇİNDEKİ PİSLİKLERDEN YİĞRENİYORUM!
BEN MEMO'NUN T★ŞŞAKLARINDAKİ MANTARLARDAN YİĞRENİYORUM!.
BEN MEMO'NUN G★T ÇATALINDA BİRİKEN PAMUKLARDAN YİĞRENİYORUM!
BEN MEMO'NUN SÜNEPELİĞİNDEN VE SÜMSÜKLÜĞÜNDEN YİĞRENİYORUM!..
GEÇEN SABAH UYANDIĞIMDA BİRDE NE GÖRSEM BEYENİRSİNİZ SEVGİLİ OKURLAR?..
S★KİM YERİNDE YOKTU!..
YOOO!..
ARADIM TARADIM, HERYERE BAKTIM, BÜTÜN EVİ ALTÜST ETTİM, MAALESEF S★KİMİ VEDE T★ŞŞAKLARIMI BULAMADIM...
BURDA DA YOK ★MINA KODUMUN Y★RRAĞI!..
DURUMU ANCAK HELÂYA GİDİP AYNAYA BAKINCA ANLIYABİLDİM
KEL
HASS-S★KTİİR, KAFAMDAYMIŞ !...

BÖYLE DURUMLARDA İNSAN İÇİNE ÇIKMAKTA ÇOK ZORLANIYORUM...
SİPA-RİŞİNİZİ ALIYIM LÜTFEN
BEN... BEN...
ÇAY MI KAVE Mİ
ALNIMDA Y*RRAK VAR!...
Y*RRAK DİYORUM Y*RRAK!..
O GECE ÇOK FENA KÂBUS-LAR GÖR-DÜM
ERTESİ SABAH DURUMUM DAHA KÖTÜYE GİTMİŞTİ

...AMA NE OLURSA OLSUN İNSAN İÇİNE ÇIKMAKTAN VAZGEÇMEMEYE KARARLIYDIM...
DİKKAT Y*RRAK VAR!..
BELKİM DİYORDUMKİ BİR TANIDIĞA MANIDIĞA RASTGELİRİM DE DERTLEŞİRİM...
EVET, BİR TANIDIĞA RAST GELDİM GELMESİNE, AMA RAST GELDİĞİM TANIDIK ESKİ MANİTAMDAN BAŞKASI DEYİLDİ...
---SONRA Bİ AYNAYA BAKTIM, ULAN MEYER S*KİM KAFAMDA DİYİLMİYMİŞ!..
ÖFF!.. İKİ SAATTİR S*KİNDEN BAHSEDİYOSUN MEMO!.. O GÜNLER GERİDE KALDI!.. BANA NE ARTIK SENİN S*KİNDEN!..
ALLAALLAA!.. SENİN MEMENDEN BANA NE Kİ GÖZÜME GÖZÜME SOKUYOSUN?!..
NAPİYİM SALAK HERİF!.. KESİP ATIYIM MI?!..
DİKKAT Y*RRAK VAR!..
ATMAA!.. ATICAKSAN BANA VEER!..
ÇEK ELİNİ!
ÇAT
BEN BESLERİM ONLARI!!
İĞRENÇSİN!
ANLADIM Kİ ESKİ MANİTAYLA DERTLEŞMEK ÇABASININ NİHAYETİ EKSTRA DERTLENMEK İMİŞ...
O GECE RÜYAMDA KENDİMİ İLKOKULDA GÖRDÜM...
S*KİM SURATIMDA DEĞİLDİ. AMA YERİNDE DE DEĞİLDİ...
BURDA DA YOK...
MEE MOO MEE MOO MEE MOO MEE MOO MEE MOO MEE MOOO
MEMO MEMO MEMO
İLKOKUL AŞKIM BENİMLE İLETİŞİM KURMAYA ÇALIŞIYORDU, AMA BENİM AKLIM S*KİMDEYDİ...
EVDE Mİ UNUTTUM ACABA?..
NHH
IHH
N.. NER.. ..DE
IHH HH
RÜYA BU YA, ORASI AYNI ZAMANDA LİSE İMİŞ, O DA İLKOKUL AŞKIM OLDUĞU KADAR LİSE AŞKIMMIŞ...
VE HATTA BİRAZ DA Bİ ARA ÇALIŞTIĞIM PLAZA İMİŞ, O DA BİRAZ PLAZADAKİ AŞIK OLDUĞUM HATUNMUŞ...
MEMOO!. MEMOO!..MEMOO!. MEMOOOO!. MEEEE MOOO.!
MEMOME MOMEMO MEMOME MOME MOME MO
ME MO?
ME MO!..
MEMO MEMOME MOME MO
ÇÇÇ ÇÇÇ
NERDE BU Y*RRAK!..

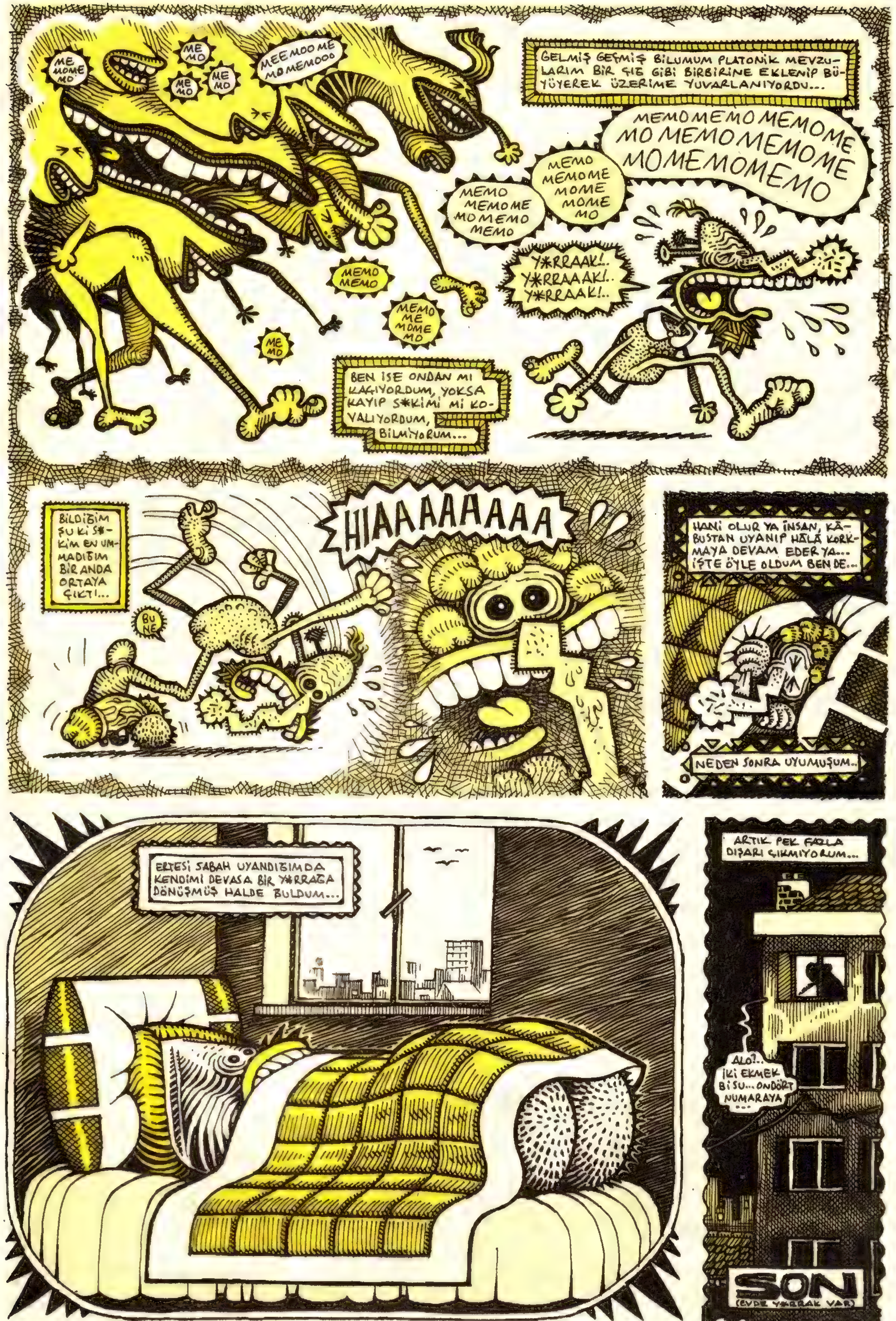

memotembelciler@yahoo.com

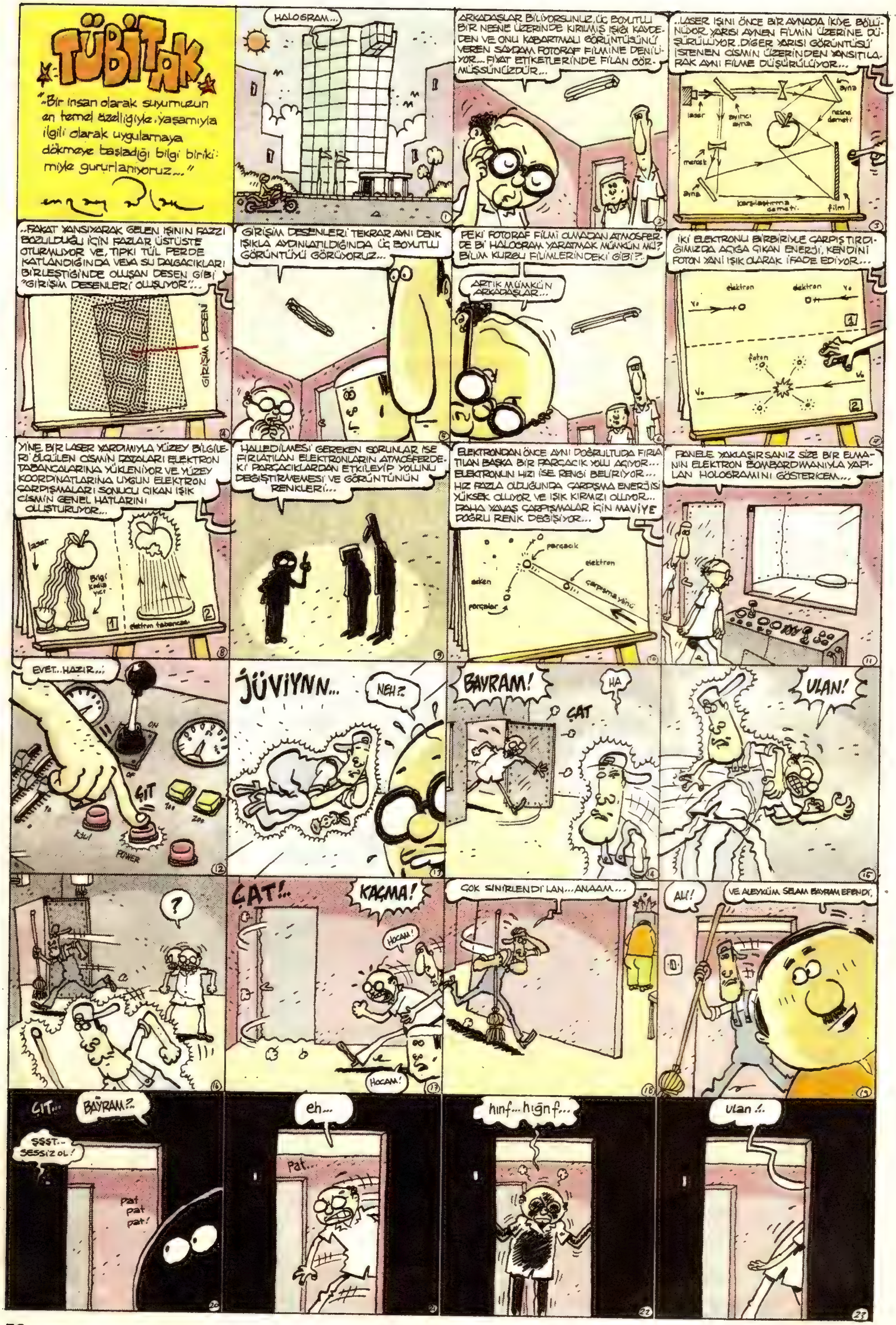
TÜBİTAK
"Bir insan olarak suyumuzun en temel özelliğiyle, yaşamıyla ilgili olarak uygulamaya dökmeye başladığı bilgi birikimiyle gururlanıyoruz..."
HALOGRAM...
ARKADAŞLAR BİLİYORSUNUZ, ÜÇ BOYUTLU BİR NESNE ÜZERİNDE KIRILMIŞ IŞIĞI KAYDEDEN VE ONU KABARTMALI GÖRÜNTÜSÜNÜ VEREN SAYDAM FOTOĞRAF FİLMİNE DENİLİYOR... FİYAT ETİKETLERİNDE FİLAN GÖRMÜŞSÜNÜZDÜR...
..LASER IŞINI ÖNCE BİR AYNADA İKİYE BÖLÜNÜYOR. YARISI AYNEN FİLMİN ÜZERİNE DÜŞÜRÜLÜYOR. DİĞER YARISI GÖRÜNTÜSÜ İSTENEN CİSMİN ÜZERİNDEN YANSITILARAK AYNI FİLME DÜŞÜRÜLÜYOR...
laser
ayırıcı ayna
ayna
nesne demeti
mercek
ayna
karşılaştırma demeti
film
..FAKAT YANSIYARAK GELEN IŞININ FAZZI BOZULDUĞU İÇİN FAZLAR ÜSTÜSTE OTURMUYOR VE, TIPKI TÜL PERDE KATLANDIĞINDA VEYA SU DALGACIKLARI BİRLEŞTİĞİNDE OLUŞAN DESEN GİBİ "GİRİŞİM DESENLERİ" OLUŞUYOR"...
GİRİŞİM DESENİ
GİRİŞİM DESENLERİ TEKRAR AYNI DENK IŞIKLA AYDINLATILDIĞINDA ÜÇ BOYUTLU GÖRÜNTÜYÜ GÖRÜYORUZ...
PEKİ FOTOĞRAF FİLMİ OLMADAN ATMOSFERDE Bİ HALOGRAM YARATMAK MÜMKÜN MÜ? BİLİM KURGU FİLİMLERİNDEKİ GİBİ?..
ARTIK MÜMKÜN ARKADAŞLAR...
İKİ ELEKTRONU BİRBİRİYLE ÇARPIŞTIRDIĞIMIZDA AÇIĞA ÇIKAN ENERJİ, KENDİNİ FOTON YANİ IŞIK OLARAK İFADE EDİYOR...
elektron
elektron
foton
YİNE BİR LASER YARDIMIYLA YÜZEY BİLGİLERİ ÖLÇÜLEN CİSMİN DATALARI ELEKTRON TABANCALARINA YÜKLENİYOR VE YÜZEY KOORDİNATLARINA UYGUN ELEKTRON ÇARPIŞMALARI SONUCU ÇIKAN IŞIK CİSMİN GENEL HATLARINI OLUŞTURUYOR...
laser
Bilgi kaydedici
elektron tabancası
HALLEDİLMESİ GEREKEN SORUNLAR İSE FIRLATILAN ELEKTRONLARIN ATMOSFERDEKİ PARÇACIKLARDAN ETKİLEYİP YOLUNU DEĞİŞTİRMEMESİ VE GÖRÜNTÜNÜN RENKLERİ...
ELEKTRONDAN ÖNCE AYNI DOĞRULTUDA FIRLATILAN BAŞKA BİR PARÇACIK YOLU AÇIYOR... ELEKTRONUN HIZI İSE RENGİ BELİRİYOR... HIZ FAZLA OLDUĞUNDA ÇARPIŞMA ENERJİSİ YÜKSEK OLUYOR VE IŞIK KIRMIZI OLUYOR... DAHA YAVAŞ ÇARPIŞMALAR İÇİN MAVİYE DOĞRU RENK DEĞİŞİYOR...
parçacık
elektron
ecken
parçalar
çarpışma yönü
PANELE YAKLAŞIRSANIZ SİZE BİR ELMANIN ELEKTRON BOMBARDIMANIYLA YAPILAN HOLOGRAMINI GÖSTERİCEM...
EVET.. HAZIR...!
GİT
POWER
JÜVİYNN...
NEH?
BAYRAM!
HA
ÇAT
ULAN!
?
ÇAT!..
KAÇMA!
HOCAM!
HOCAM!
ÇOK SİNİRLENDİ LAN... ANAAM...
AH!
VE ALEYKÜM SELAM BAYRAM EFENDİ.
GİT...
BAYRAM?..
ŞŞŞT.. SESSİZ OL!
pat pat pat!
eh...
Pat..
hınf... hıgnf...
Ulan!..

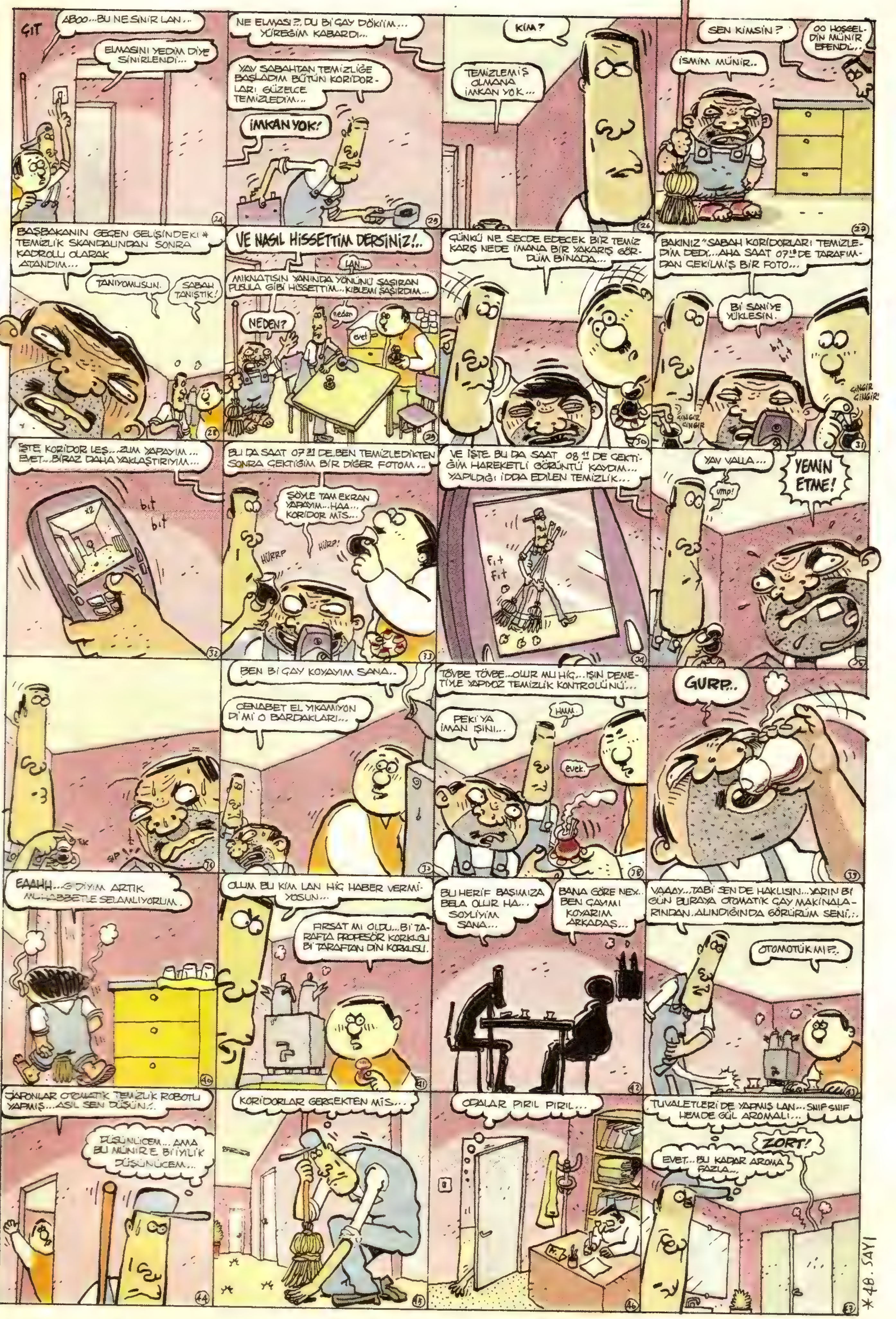
ÇIT
ABOO... BU NE SİNİR LAN...
ELMASINI YEDİM DİYE SİNİRLENDİ...
NE ELMASI?.. DU Bİ ÇAY DÖKİİM... YÜREĞİM KABARDI...
YAV SABAHTAN TEMİZLİĞE BAŞLADIM BÜTÜN KORİDORLARI GÜZELCE TEMİZLEDİM...
İMKAN YOK!
KİM?
TEMİZLEMİŞ OLMANA İMKAN YOK...
SEN KİMSİN?
OO HOŞGELDİN MÜNİR EFENDİ...
İSMİM MÜNİR..
BAŞBAKANIN GEÇEN GELİŞİNDEKİ * TEMİZLİK SKANDALINDAN SONRA KADROLU OLARAK ATANDIM...
TANIYOMUSUN.
SABAH TANIŞTIK!
VE NASIL HİSSETTİM DERSİNİZ!..
LAN..
MIKNATISIN YANINDA YÖNÜNÜ ŞAŞIRAN PUSULA GİBİ HİSSETTİM... KIBLEMİ ŞAŞIRDIM...
NEDEN?
neden
evet
ÇÜNKÜ NE SECDE EDECEK BİR TEMİZ KARIŞ NEDE İMANA BİR YAKARIŞ GÖRDÜM BİNADA...
BAKINIZ "SABAH KORİDORLARI TEMİZLEDİM DEDİ... AHA SAAT 07:15 DE TARAFIMDAN ÇEKİLMİŞ BİR FOTO...
Bİ SANİYE YÜKLESİN.
bit bit
ÇINGIR ÇINGIR
ÇINGIR ÇINGIR
İŞTE KORİDOR LEŞ... ZUM YAPAYIM... EVET.. BİRAZ DAHA YAKLAŞTIRIYIM...
bit bit
BU DA SAAT 07:31 DE, BEN TEMİZLEDİKTEN SONRA ÇEKTİĞİM BİR DİĞER FOTOM..
ŞÖYLE TAM EKRAN YAPAYIM... HAA... KORİDOR MİS...
HÜRRP
HÜRP
VE İŞTE BU DA SAAT 08:11 DE ÇEKTİĞİM HAREKETLİ GÖRÜNTÜ KAYDIM... YAPILDIĞI İDDA EDİLEN TEMİZLİK...
Fit Fit
YAV VALLA...
ump!
YEMİN ETME!
TIK
ŞIP
BEN Bİ ÇAY KOYAYIM SANA..
CENABET EL YIKAMIYON Dİ Mİ O BARDAKLARI...
TÖVBE TÖVBE... OLUR MU HİÇ... IŞIN DEMETİYLE YAPIYOZ TEMİZLİK KONTROLÜNÜ...
PEKİ YA İMAN IŞINI..
HMM..
evet.
GURP..
EEAHH... GİDİYİM ARTIK MUHABBETLE SELAMLIYORUM.
OLUM BU KİM LAN HİÇ HABER VERMİYOSUN...
FIRSAT MI OLDU... Bİ TARAFTA PROFESÖR KORKUSU Bİ TARAFTAN DİN KORKUSU.
BU HERİF BAŞIMIZA BELA OLUR HA... SÖYLİYİM SANA...
BANA GÖRE NEX.. BEN ÇAYIMI KOYARIM ARKADAŞ...
VAAAY... TABİ SEN DE HAKLISIN... YARIN Bİ GÜN BURAYA OTOMATİK ÇAY MAKİNALARINDAN.. ALINDIĞINDA GÖRÜRÜM SENİ...
OTOMOTİK Mİ?..
JAPONLAR OTOMATİK TEMİZLİK ROBOTU YAPMIŞ... ASIL SEN DÜŞÜN...
DÜŞÜNÜCEM... AMA BU MÜNİR'E Bİ İYİLİK DÜŞÜNÜCEM...
KORİDORLAR GERÇEKTEN MİS...
ODALAR PIRIL PIRIL...
TUVALETLERİ DE YAPMIŞ LAN... SNIF SNIF HEMDE GÜL AROMALI...
ZORT!
EVET... BU KADAR AROMA FAZLA...
* 48. SAYI

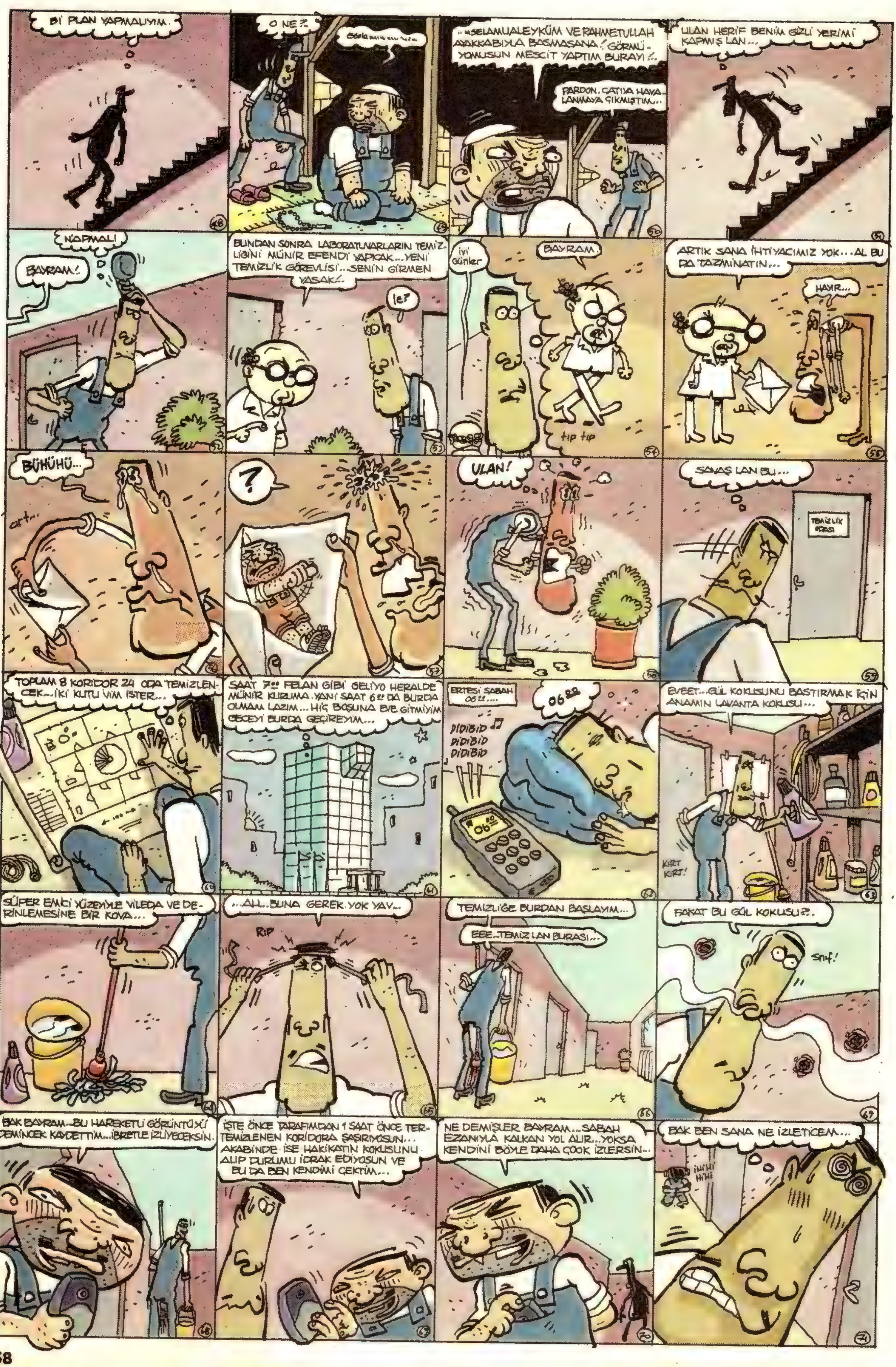
Bİ PLAN YAPMALIYIM.
O NE?..
"..SELAMUALEYKÜM VE RAHMETULLAH AYAKKABIYLA BASMASANA! GÖRMÜYOMUSUN MESCİT YAPTIM BURAYI!..
PARDON, ÇATIYA HAVALANMAYA ÇIKMIŞTIM...
ULAN HERİF BENİM GİZLİ YERİMİ KAPMIŞ LAN...
N'APMALI
BAYRAM!
BUNDAN SONRA LABORATUVARLARIN TEMİZLİĞİNİ MÜNİR EFENDİ YAPICAK... YENİ TEMİZLİK GÖREVLİSİ... SENİN GİRMEN YASAK!..
le?
iyi günler
BAYRAM.
tıp tıp
ARTIK SANA İHTİYACIMIZ YOK... AL BU DA TAZMİNATIN...
HAYIR...
BÜHÜHÜ...
?
ULAN!
SANAŞ LAN BU...
TEMİZLİK ODASI
TOPLAM 8 KORİDOR 24 ODA TEMİZLENCEK... İKİ KUTU VİM İSTER...
SAAT 7⁰⁰ FELAN GİBİ GELİYO HERALDE MÜNİR KURUMA. YANİ SAAT 6⁰⁰ DA BURDA OLMAM LAZIM... HİÇ BOŞUNA EVE GİTMİYİM GECEYİ BURDA GEÇİREYİM...
ERTESİ SABAH 06⁰⁰....
DIDIBID DIDIBID DIDIBID
06⁰⁰
EVEET... GÜL KOKUSUNU BASTIRMAK İÇİN ANAMIN LAVANTA KOKUSU...
KIRT KIRT!
SÜPER EMİCİ YÜZEYİYLE VİLEDA VE DERİNLEMESİNE BİR KOVA...
...ALL..BUNA GEREK YOK YAV...
RIP
TEMİZLİĞE BURDAN BAŞLAYIM...
EEE..TEMİZ LAN BURASI...
FAKAT BU GÜL KOKUSU?..
snif!
BAK BAYRAM... BU HAREKETLİ GÖRÜNTÜYÜ DEMİNCEK KAYDETTİM... İBRETLE İZLİYECEKSİN.
İŞTE ÖNCE TARAFIMDAN 1 SAAT ÖNCE TEMİZLENEN KORİDORA ŞAŞIRIYOSUN... AKABİNDE İSE HAKİKATIN KOKUSUNU ALIP DURUMU İDRAK EDİYOSUN VE BU DA BEN KENDİMİ ÇEKTİM...
NE DEMİŞLER BAYRAM... SABAH EZANIYLA KALKAN YOL ALIR... YOKSA KENDİNİ BÖYLE DAHA ÇOOK İZLERSİN...
BAK BEN SANA NE İZLETİCEM...
ıhıhı hihi

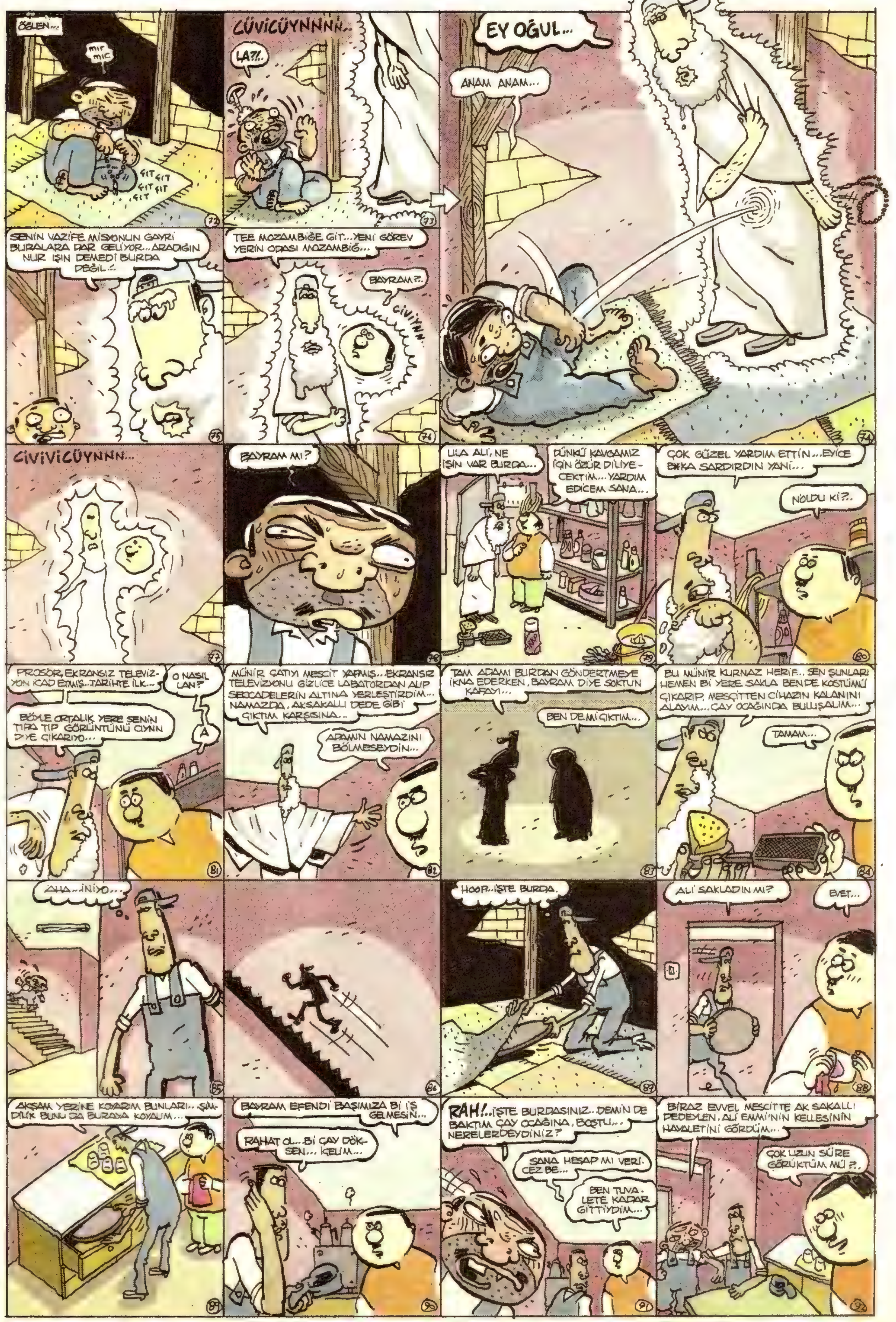
ÖĞLEN...
mır mıc
CÜVİCÜYNNNN..
LA?!..
EY OĞUL...
ANAM ANAM...
SENİN VAZİFE MİSYONUN GAYRİ BURALARA DAR GELİYOR... ARADIĞIN NUR IŞIN DEMEDİ BURDA DEĞİL...
TEE MOZAMBİĞE GİT... YENİ GÖREV YERİN ODASI MOZAMBİĞ...
BAYRAM?..
CİVİYNN
CİVİVİCÜYNNN...
BAYRAM MI?
ULA ALİ, NE İŞİN VAR BURDA...
DÜNKÜ KAVGAMIZ İÇİN ÖZÜR DİLİYECEKTİM... YARDIM EDİCEM SANA...
ÇOK GÜZEL YARDIM ETTİN... EYİCE BAKKA SARDIRDIN YANİ...
NOLDU Kİ?..
PROSÖR, EKRANSIZ TELEVİZYON İCAD ETMİŞ... TARİHTE İLK...
O NASIL LAN?
A
BÖYLE ORTALIK YERE SENİN TIPA TIP GÖRÜNTÜNÜ CIYNN DİYE ÇIKARIYO...
MÜNİR ÇATIYI MESCİT YAPMIŞ... EKRANSIZ TELEVİZYONU GİZLİCE LABATORDAN ALIP SECCADELERİN ALTINA YERLEŞTİRDİM... NAMAZDA, AKSAKALLI DEDE GİBİ ÇIKTIM KARŞISINA...
ADAMIN NAMAZINI BÖLMESEYDİN...
TAM ADAMI BURDAN GÖNDERTMEYE İKNA EDERKEN, BAYRAM DİYE SOKTUN KAFAYI...
BEN DE Mİ ÇIKTIM...
BU MÜNİR KURNAZ HERİF... SEN ŞUNLARI HEMEN Bİ YERE SAKLA BEN DE KOSTÜMÜ ÇIKARIP, MESCİTTEN CİHAZIN KALANINI ALAYIM... ÇAY OCAĞINDA BULUŞALIM...
TAMAM...
AHA... İNİYO...
HOOP... İŞTE BURDA.
ALİ SAKLADIN MI?
EVET...
AKŞAM YERİNE KOYARIM BUNLARI... ŞİMDİLİK BUNU DA BURAYA KOYALIM...
BAYRAM EFENDİ BAŞIMIZA Bİ İŞ GELMESİN...
RAHAT OL... Bİ ÇAY DÖKSEN... İÇELİM...
RAH!.. İŞTE BURDASINIZ... DEMİN DE BAKTIM ÇAY OCAĞINA, BOŞTU... NERELERDEYDİNİZ?
SANA HESAP MI VERİCEZ BE...
BEN TUVALETE KADAR GİTTİYDİM...
BİRAZ EVVEL MESCİTTE AK SAKALLI DEDEYLEN, ALİ EMMİ'NİN KELLESİNİN HAYALETİNİ GÖRDÜM...
ÇOK UZUN SÜRE GÖRÜKTÜM MÜ?..

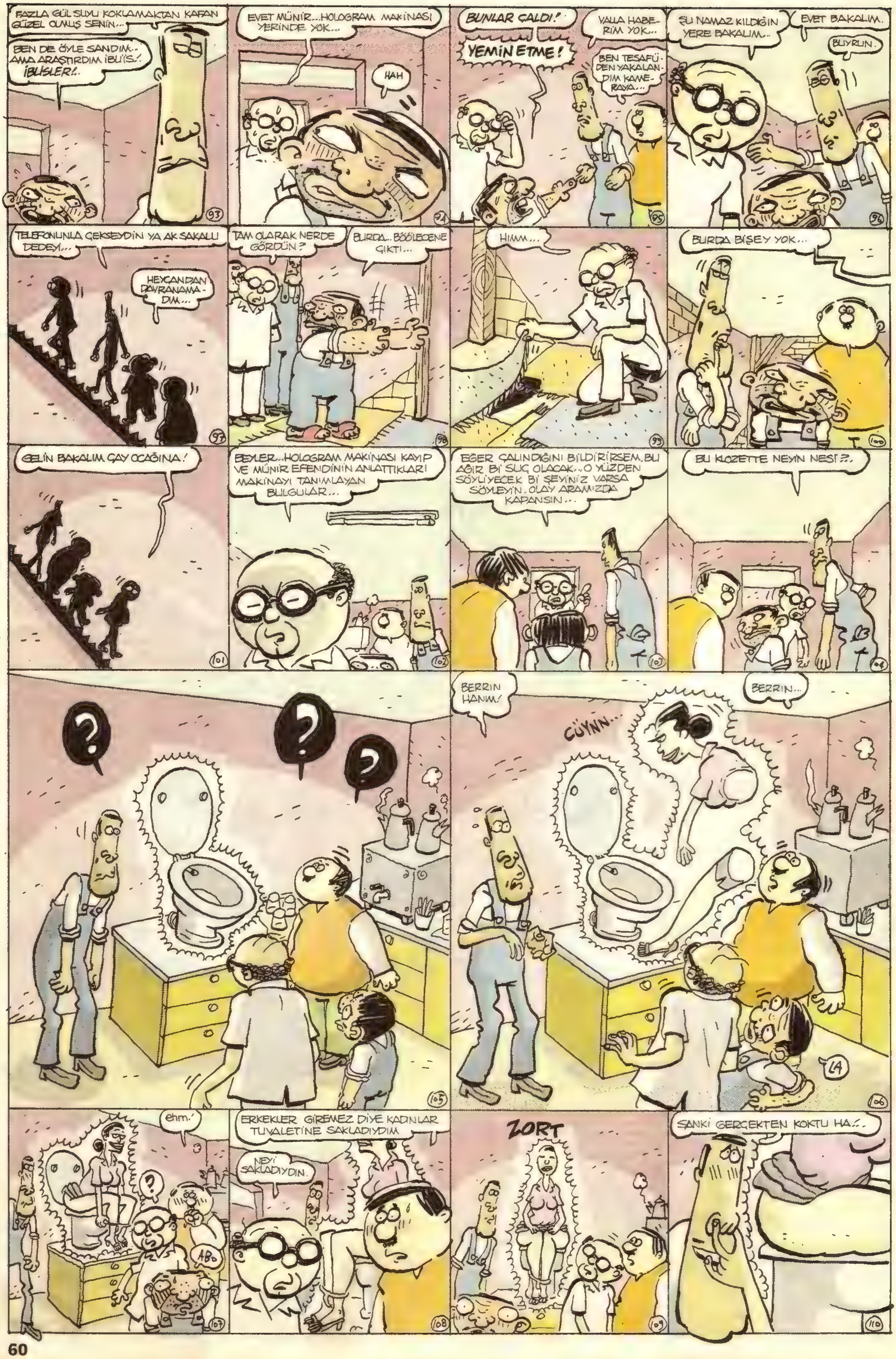
FAZLA GÜL SUYU KOKLAMAKTAN KAFAN GÜZEL OLMUŞ SENİN...
BEN DE ÖYLE SANDIM.. AMA ARAŞTIRDIM İBLİS.! İBLİSLER!..
93
EVET MÜNİR... HOLOGRAM MAKİNASI YERİNDE YOK...
HAH
94
BUNLAR ÇALDI!
YEMİN ETME!
VALLA HABERİM YOK...
BEN TESAFÜDEN YAKALANDIM KAMERAYA...
95
ŞU NAMAZ KILDIĞIN YERE BAKALIM..
EVET BAKALIM.
BUYRUN.
96
TELEFONUNLA ÇEKSEYDİN YA AK SAKALLI DEDEYİ...
HEYCANDAN DAVRANAMADIM...
97
TAM OLARAK NERDE GÖRDÜN?
BURDA... BÖÖLECENE ÇIKTI...
98
HIMM...
99
BURDA BİŞEY YOK...
100
GELİN BAKALIM ÇAY OCAĞINA!
101
BEYLER... HOLOGRAM MAKİNASI KAYIP VE MÜNİR EFENDİNİN ANLATTIKLARI MAKİNAYI TANIMLAYAN BULGULAR...
102
EGER ÇALINDIĞINI BİLDİRİRSEM, BU AĞIR Bİ SUÇ OLACAK.. O YÜZDEN SÖYLİYECEK Bİ ŞEYİNİZ VARSA SÖYLEYİN. OLAY ARAMIZDA KAPANSIN...
103
BU KLOZETTE NEYİN NESİ?..
104
105
BERRİN HANIM!
BERRİN...
CÜYNN...
106
ehm.!
ABo
107
ERKEKLER GİREMEZ DİYE KADINLAR TUVALETİNE SAKLADIYDIM
NEYİ SAKLADIYDIN.
108
ZORT
109
SANKİ GERÇEKTEN KOKTU HA...
110

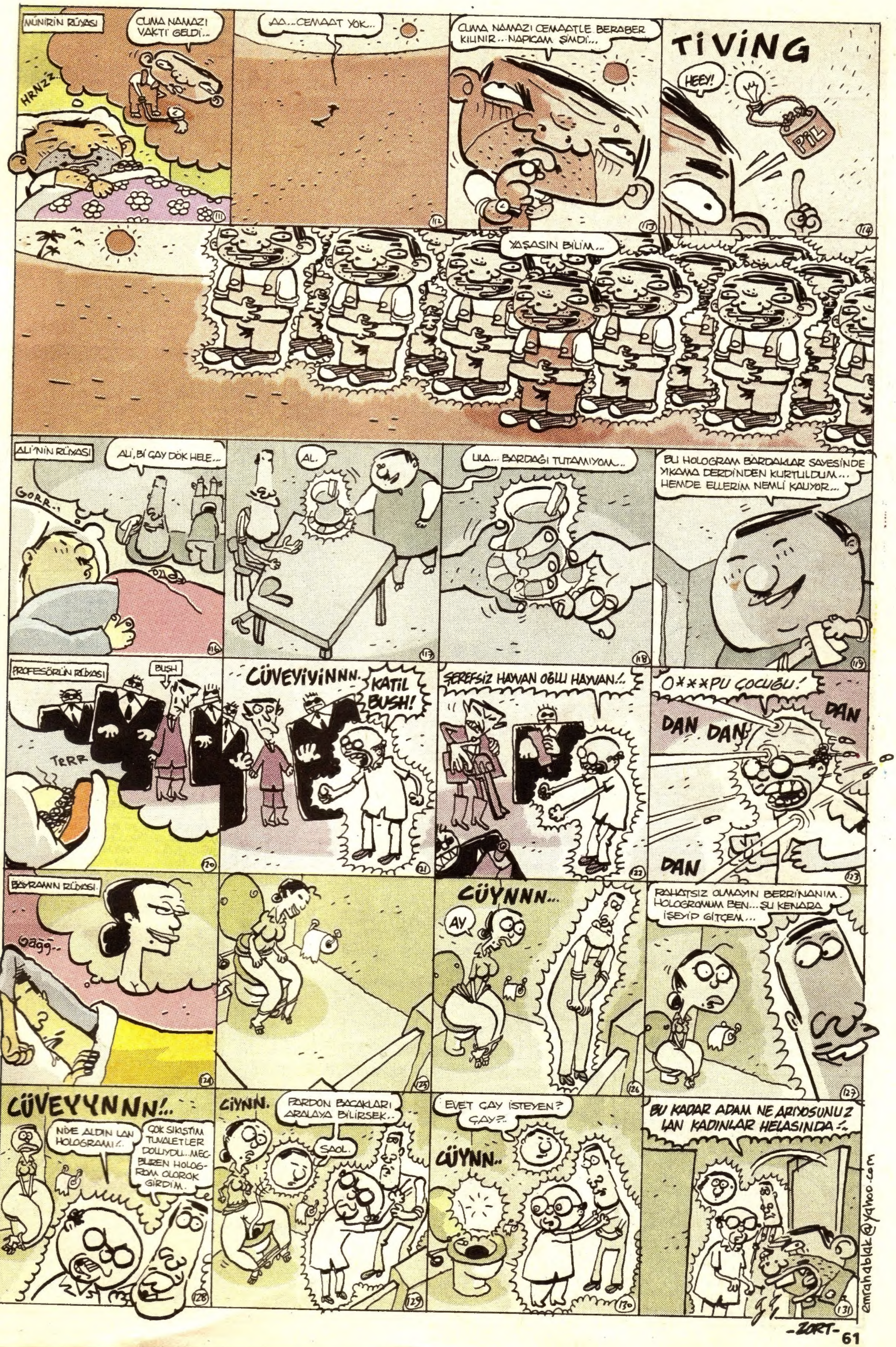
MÜNİRİN RÜYASI
CUMA NAMAZI VAKTİ GELDİ...
HRNZZ..
AA...CEMAAT YOK...
CUMA NAMAZI CEMAATLE BERABER KILINIR... NAPICAM ŞİMDİ...
TİVİNG
HEEY!
PİL
YAŞASIN BİLİM...
ALİ'NİN RÜYASI
ALİ, Bİ ÇAY DÖK HELE...
GORR..
AL.
ULA... BARDAĞI TUTAMIYOM...
BU HOLOGRAM BARDAKLAR SAYESİNDE YIKAMA DERDİNDEN KURTULDUM... HEMDE ELLERİM NEMLİ KALIYOR...
PROFESÖRÜN RÜYASI
BUSH
TERR
CÜVEYİYİNNN.
KATİL BUSH!
ŞEREFSİZ HAYVAN OĞLU HAYVAN!..
O***PU ÇOCUĞU!
DAN DAN DAN
DAN
BAYRAMIN RÜYASI
GAĞĞ..
CÜYNNN...
AY
RAHATSIZ OLMAYIN BERRİNANIM. HOLOGROMUM BEN... ŞU KENARA İŞEYİP GİTÇEM...
CÜVEYYNNNN!..
NİYE ALDIN LAN HOLOGRAMI!..
ÇOK SIKIŞTIM TUVALETLER DOLUYDU... MECBUREN HOLOGROM OLOROK GİRDİM.
CİYNN.
PARDON BACAKLARI ARALAYA BİLİRSEK..
SAOL.
EVET ÇAY İSTEYEN? ÇAY?..
CÜYNN..
BU KADAR ADAM NE ARIYOSUNUZ LAN KADINLAR HELASINDA!..
emrahablak@yahoo.com

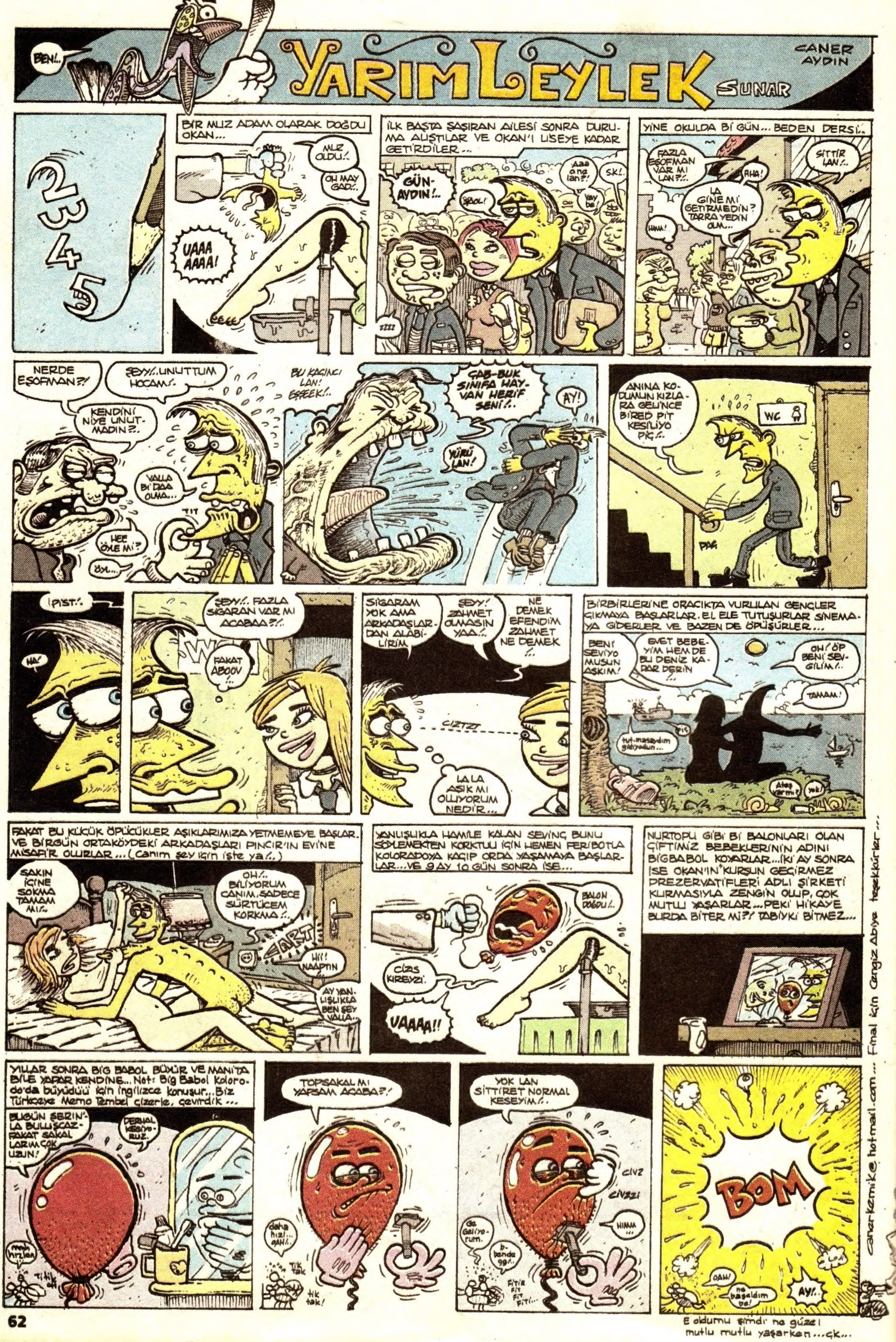
BEN!..
YARIM LEYLEK
SUNAR
CANER AYDIN
2 3 4 5
BİR MUZ ADAM OLARAK DOĞDU OKAN...
MUZ OLDU!..
OH MAY GAD!..
UAAA AAAA!
İLK BAŞTA ŞAŞIRAN AİLESİ SONRA DURUMA ALIŞTILAR VE OKAN'I LİSEYE KADAR GETİRDİLER...
GÜN-AYDIN!..
SK!.
YİNE OKULDA Bİ GÜN... BEDEN DERSİ..
FAZLA EŞOFMAN VAR MI LAN?!..
SİTTİR LAN!..
AHA!
LA GİNE Mİ GETİRMEDİN? TARRA YEDİN OLM...
NERDE EŞOFMAN?!
ŞEYY!.. UNUTTUM HOCAM!..
KENDİNİ NİYE UNUTMADIN?!..
VALLA Bİ DAA OLMA...
HEE ÖYLE Mİ?!
ÖH...
BU KAÇINCI LAN! EŞEEK!..
ÇAB-BUK SINIFA HAYVAN HERİF SENİ!..
AY!
YÜRÜ LAN!
ANINA KODUMUN KIZLARA GELİNCE BİRED PİT KESİLİYO PİÇ!..
WC
PIST!..
HA!
ŞEYY!.. FAZLA SİGARAN VAR MI ACABAA?!..
FAKAT ABOOV
SİGARAM YOK AMA ARKADAŞLARDAN ALABİLİRİM
ŞEYY! ZAHMET OLMASIN YAA!..
NE DEMEK EFENDİM ZAHMET NE DEMEK
CIZTZT
LALA AŞIK MI OLUYORUM NEDİR...
BİRBİRLERİNE ORACIKTA VURULAN GENÇLER ÇIKMAYA BAŞLARLAR. EL ELE TUTUŞURLAR SİNEMAYA GİDERLER VE BAZEN DE ÖPÜŞÜRLER...
BENİ SEVİYO MUSUN AŞKIM!
EVET BEBEYİM HEM DE BU DENİZ KADAR DERİN
OH! ÖP BENİ SEVGİLİM!..
TAMAM!
FAKAT BU KÜÇÜK ÖPÜCÜKLER AŞIKLARIMIZA YETMEMEYE BAŞLAR. VE BİRGÜN ORTAKÖYDEKİ ARKADAŞLARI PİNCİR'İN EVİNE MİSAFİR OLURLAR...(canım şey için işte ya!..)
SAKIN İÇİNE SOKMA TAMAM MI!..
OH!.. BİLİYORUM CANIM. SADECE SÜRTÜCEM KORKMA!..
ZART
HI! NAAPTIN
AY YANLIŞLIKLA BEN ŞEY VALLA..
YANLIŞLIKLA HAMİLE KALAN SEVİNÇ BUNU SÖYLEMEKTEN KORKTUĞU İÇİN HEMEN FERİBOTLA KOLORADOYA KAÇIP ORDA YAŞAMAYA BAŞLARLAR... VE 9 AY 10 GÜN SONRA İSE...
BALON DOĞDU!..
CIZS KİREYZİ.
UAAAA!!
NURTOPU GİBİ Bİ BALONLARI OLAN ÇİFTİMİZ BEBEKLERİNİN ADINI BİGBABOL KOYARLAR...İKİ AY SONRA İSE OKAN'IN KURŞUN GEÇİRMEZ PREZERVATİFLERİ ADLI ŞİRKETİ KURMASIYLA ZENGİN OLUP, ÇOK MUTLU YAŞARLAR...PEKİ HİKAYE BURDA BİTER Mİ?! TABİYKİ BİTMEZ...
YILLAR SONRA BİG BABOL BÜYÜR VE MANİTA BİLE YAPAR KENDİNE... Not: Big Babol kolorodo'da büyüdüğü için İngilizce konuşur... Biz Türkçeye Memo Tembel çizerle, çevirdik...
BUGÜN SERİNLA BULUŞCAZ. FAKAT SAKALLARIM ÇOK UZUN!
TOPSAKAL MI YAPSAM ACABA?!
YOK LAN SİTTİRET NORMAL KESEYİM!..
CIVZ
CIVZZI
HIMM
BOM
OAW!
AY!..
canerkemike@hotmail.com... Final için Cengiz Abiye teşekkürler...
E oldumu şimdi ne güzel mutlu mutlu yaşarken...çık...

TARİHTE İLK DEFA...

FATİH SOLMAZ

OCAK 29 1943

İlk defa yürüyen merdiven kullanılmaya başlandı... O dönemin otoritelerince kesinlikle bozulmaz denilen *"Merdivenic"* daha ilk çalışmasında bozuldu. Ve bunun sonucunda merdiven üstündeki teknoloji severler iki gün merdivende mahsur kaldılar...

ŞUBAT 1 1910

Tarihteki ilk *Yüzüklerin Rezili* olayıdır bu... Aynı anda beşbinaltıyüzkırküç kızla nişanlanan rekortmen bir üç kağıtçı zampara olan; Burhan Bolayır yakalandı ve bu nişanlar geçersiz sayılarak yüzüklere el konuldu... Burhan 5643 nişanlısından hiç birini bafilemediğini sadece en fazla ikibin, bilemedin ikibinbeşyüz kadarının eline verdiğini açıkladı...

EKİM 21 1963

İlk kez bir otomobilde klima kullanıldı... Fakat klima aşırı hızda çalışınca araba görüldüğü gibi buza kesti... İçindeki Magnum Cartedor isimli sürücü ise halen *"Klima Şehitleri Müzesi"*ndeki bir dipfrizde sergileniyor...

HAZİRAN 23 1969

İlk defa biri ortaya çıkıp, *"Ben dünyanın ilk kurşun eksperi olacam"* dedi ve oldu da... Fotoğraf ta tarihin ilk ve tek kurşun eksperini ölmeden birkaç saniye önce ilk ve son mesleki çalışmasında görüyoruz...

TEMMUZ 10 1959

İlk kez işkembeci çıkışında bir çift öpüştü... Müzeyyen Senar'ın çıktığı bir gazinodan çıkan eğlencesinas çift, sabaha karşı gittikleri işkembecide bol sarımsaklı birer işkembe çorbası içtikten sonra gaz maskelerini takıp, dakikalarca ateşli bir şekilde öpüştüler...

MAYIS 28 1957

Hapisanelerden tünel kazarak kaçma olaylarının artması üzerine ilk defa *"Yeri Dinleme Ekibi"* kuruldu... Bu sayede bir çok firar olayı ortaya çıkartıldı demeyi çok isterdik, ama maalesef bu yöntem pek işe yaramadı. Zira, mahkumlar böyle bir ekibin kurulması üzerine ranza demirlerinden mancınık yapıp, fırlatılmak suretiyle kaçmaya başladılar...

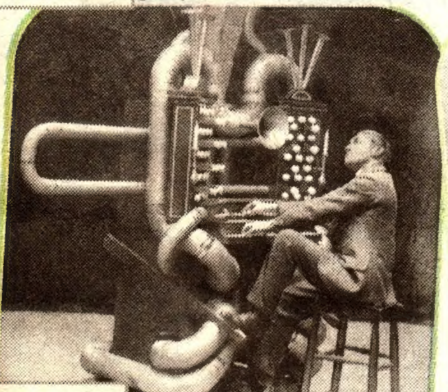

NİSAN 11 1911

Piyanistlere kolaylık rahatlık olsun diye ilk defa *Buharlı piyano* denendi... Fakat bu deneme, piyanistin elleri ayakları haşlanmasıyla neticelenince buharlı piyanodan vaz cayıldı...

ŞUBAT 9 1907

Berberlerin değdirmesinden bıkan traşsever Alman *Helmut Şönhaynın*, çalıştığı egzos fabrikasından aşırdığı parçalarla ilk traş makinesini yaptı. Bir gün Helmut'un eşi Eva, bu makineyle etek traşı olmaya kalktığında maalesef çok fecii bir şekilde... Neyse...

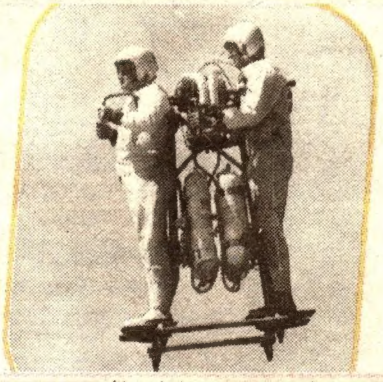

NİSAN 19 1973

İlk cabrio uzay aracı denendi... Sandoz Kardeşler *(Samuel ve Smith Andoz)* Ay'a gitmek üzere başarılı bir şekilde havalandıktan sonra atmosferden çıkarken çoban kavurma olmak suretiyle ilginç yemek tarifleri tarihindeki yerlerini aldılar...

1 Haziran 2005 • **Sayı:** 50 • **İmtiyaz Sahibi ve Sorumlu Yazıişleri Müdürü:** Bay Nuri Açar • **Editörü:** Bay Bahadır Baruter • **2. Editörü:** Bay Hakan Karataş
Rengarenk: Bay Fırat Yaşa *(o şimdi asker!)* ve Bay Evrim Güvenç • **Kaligrafı:** Bay Rıza Külegeç • **Genel Müdürü:** Bay Orhan Açar • **Internet Kankası:** Bay Merthan Kaleli
Adresi: İstiklal Caddesi, No: 373, Turhol Han Kat: 5, Daire: 9 Beyoğlu / İstanbul • **Teli:** (0212) 249 00 24 - 249 00 25 • **Faksı:** (0212) 245 85 56
İnternet Şeysi: www.lombak.com • **Yayıncısı:** Komik Şeyler Yayıncılık • **Baskısı:** Ilıcak Matbaası (0212) 880 40 75 • **Dağıtımı:** DDP • **Ebesi:** ISSN 1303 - 0124

ABONELİK OLAYI	Tüm Türkiye	Avrupa	Amerika	Uzakdoğu	
	1 yıllık: 22.000.000 TL	**1 yıllık:** 25 dolar	**1 yıllık:** 30 dolar	**1 yıllık:** 40 dolar	*Abone bedelini* Yapı Kredi Bankası Parmakkapı Şubesi, *ilgili hesaba yatırıyosunuz, soora dekontu bize fakslıyosunuz ve abonelik olayı başlıyo.*
	6 aylık: 10.000.000 TL	**6 aylık:** 12 dolar	**6 aylık:** 15 dolar	**6 aylık:** 20 dolar	TL Hesabı: 0108212-2 • Dolar Hesabı: 30004376-0

AYLIK YEREL SÜRELİ YAYINDIR

DELİLER KOĞUŞUNDA FİKİR ALIŞVERİŞİ
ŞAŞI BAK ŞAŞIR RESMİMİ SEN ÇALDIN Dİ Mİ ?..
HAYIR! KESİNLİKLE!..
GÖZLER YALAN SÖYLEMEZ!..
ÜZGÜNÜM... SANA DAHA ÖNCE SÖYLEMELİYDİM...
NEYİ LAN?
SANA DAHA ÖNCE DE SÖYLEDİM, ÜZGÜNÜM!..
GÜNLÜK KONUŞMA DİLİMİZ 300 KELİMEDEN OLUŞUYOMUŞ...
HEBE!.. HEBE! HEBE!..
HEBENİ SKİİM, SEN BENİ DİNLEMİYOSUN GALİBA?..
HEBE'YLE 301, OLUYO İŞTE!..
RÖÖHH! 302!..
HAYIR, OLUM HUNİM YIKANINCA ÇEKMEDİ, KOLONYO HUNİSİ O! OKEY?!..
OKEY DE SENDEN Bİ GÖMLEK ÜSTÜN OLDUĞUMU KABUL ET... ÇÜNKÜ ÇİFT GÖMLEK GİYDİM...
HAAA SEN ESPRİ BABINDA...
EVEK! DİŞLERİNİN ARASINDAN GEÇEBİLİR MİYİM?
ABİ, BEN GALİP'TEN SESLER DUYUYORUM... SEN DE BENİM DUYDUĞUMU DUYUYO MUSUN?..
YOK, BEN GEÇEN GÜN İSMAİL'DEN BİŞİLER DUYDUM... O DA GALİP'TEN DUYDUĞUNU SÖYLEDİ BEN ONUN YALANCISIYIM...
LAN İPNE BEN BİLMİYO MUYUM DELİRMEYİ? TERECİYE TERE SATMA SKERİN BELANI!..
HİÇ KİMSE SENİN KADAR GÜZEL DELİRMEDİ, AMA HİÇ KİMSE KOROL ABİ...
FENERBAHÇEE SEN ÇOK YAŞAA!.. CANIM FEDAAA!..
BAARMA BANA!..
CİM BOM BOM!
HAH ŞİMDİ OLDU!..
DELİRDİĞİM GÜN GELDİM BURAYA DOKTOR DEDİM; HEMEN RAPORUMU VER! BEN MÜNİH AKIL HASTANESİNE GİDİCEM, DAYIMI ORDAN ÇIKARTMAM LAZIM! BU BANA YOK OLMAZ, SEN DELİ DEĞİLSİN DEMEZ Mİ?..
EEE?..
E'Sİ GİTTİM MÜNİH'E DAYIMI ÇIKARTTIM SONRA GELDİM!..
HİSS!.. BU AKŞAM KEÇİLERLE BERABER KAÇIYORUZ BURADAN! VAR MISIN?!
EEHEĞİHHH!..
NOT: ÜZEYİR yıllık iznini kullandığından bu sayıda aramızda olamadı...
Finito